

遂宁市河东新区行政审批与数字科技创新局流程图目录

2-1 营业性演出审批流程图	1
2-2 娱乐场所经营活动审批流程图	13
2-3 互联网上网服务营业场所筹建审批流程图	24
2-4 互联网上网服务经营活动审批流程图	36
2-5.普通林草种子生产经营许可证新办审批（县级）流程图	48
2-6.林木采伐许可证核发（县级权限）流程图	54
2-7.森林草原防火期内在森林草原防火区野外用火审批流程图	58
2-8.森林草原高火险期进入森林草原高火险区审批流程图	61
2-9.临时使用林地审批流程图	63
2-10.从事营利性治沙活动许可流程图	71
2-11.水利工程可行性研究报告审查审批流程图	81
2-12.洪水影响评价类审批流程图	84
2-13.生产建设项目水土保持方案审批审批流程图	120
2-14.金属冶炼建设项目安全设施设计审查流程图	134
2-15.危险化学品经营许可证流程图	141
2-16.烟花爆竹经营（零售）许可证核发流程图	148
2-17.城镇污水排入排水管网许可（临时）流程图	152
2-18.市政设施建设类审批流程图	158
2-19 临时性建筑物搭建、堆放物料、占道施工审批流程图	161
2-20.更新采伐护路林审批流程图	163
2-21.跨越、穿越公路及在公路用地范围内架设、埋设管线、电缆等设施，或者利用公路桥梁、公路隧道、涵洞铺设电缆等设施许可流程图	165
2-22 在普通公路建筑控制区内埋设管线、电缆等设施许可流程图	168
2-22 设置非公路标志审批流程图	171

2-23.公路增设或改造平面交叉道口审批流程图	173
2-24.工程建设涉及城市绿地、树木审批流程图流程图	176
2-25.道路货物运输经营许可(除使用 4500 千克及以下普通货运车辆从事普通货运经营 外) 流程图	182
2-26 道路货物运输站(场)经营备案流程图	188
2-27.道路旅客运输经营许可流程图	193
2-28.道路旅客运输站经营许可流程图	200
2-29 公路超限运输许可流程图	205
2-30 机动车驾驶员培训备案流程图	208
2-31 教练车备案证办理流程图	232
2-32 客运线路许可流程图	237
2-33.特殊车辆在城市道路上行驶审批流程图	256
2-34.小微型客车租赁经营备案	258
2-35.普通货物车辆道路运输证办理流程图	262
2-36.客运车辆道路运输证办理配发流程图	272
2-37.猎捕陆生野生动物审批流程图	278

2-1 营业性演出审批流程图

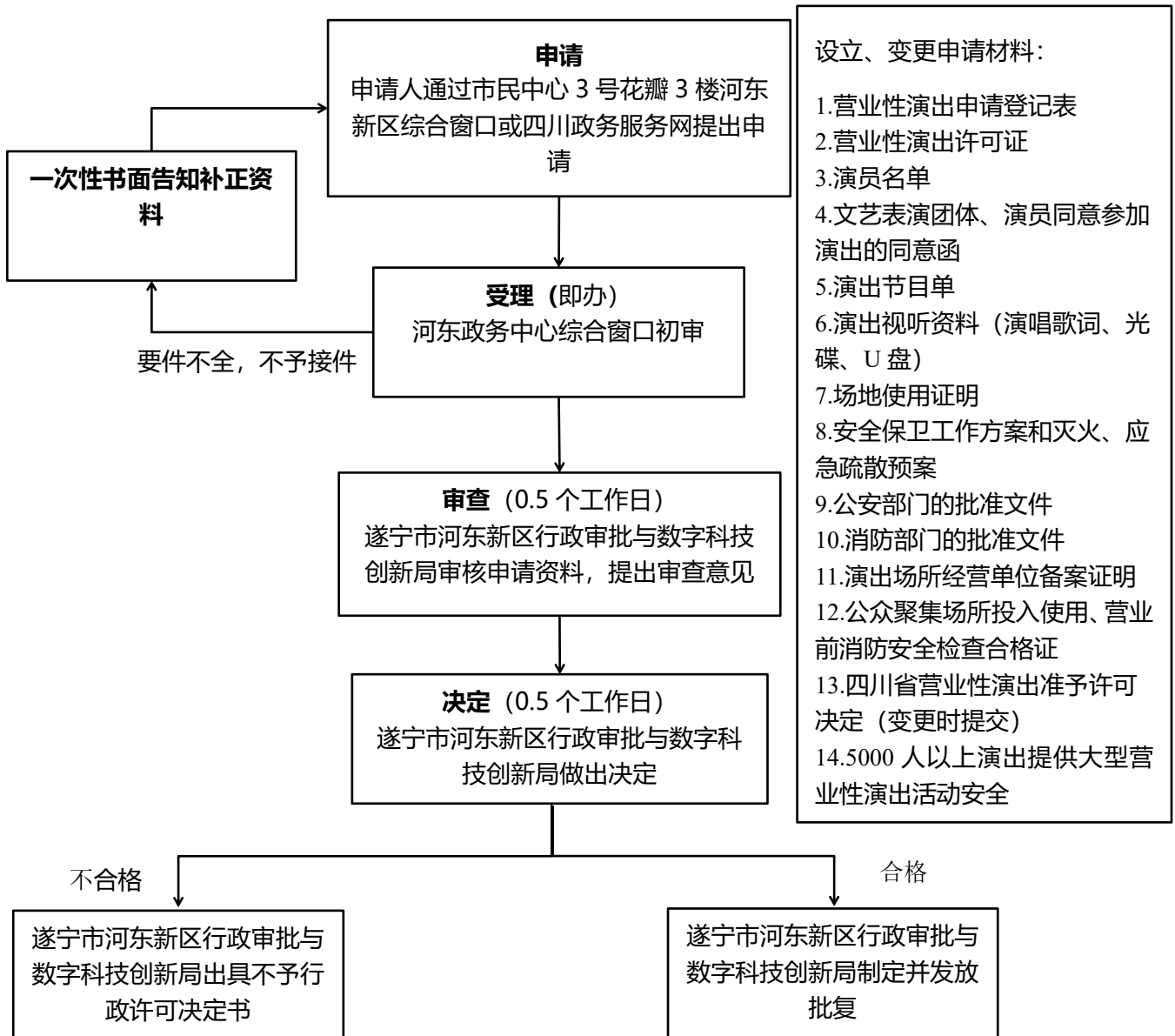

线下办理地址：市民中心三号花瓣三楼河东新区行政审批综合服务区

线上办理网址：四川政务服务网（<http://www.sczwfw.gov.cn>）

业务咨询电话：0825—3170301

法定办结时限：3 个工作日

承诺办结时限：2 个工作日

温馨提示：1.批复有效期限为：当次
2.批复有效地域范围：河东新区

申请资料模板

安全保卫工作方案和灭火、应急疏散预案

加盖主办方、场地方公章

xx（演出活动名称）安全保卫工作方案 (参考)

为确保 xx（演出活动名称）活动现场安全有序，依据有关法律法规，结合实际，制定本方案。

一、演出概况

（一）演出时间：202×年×月×日

（二）演出地点：体育公园

（三）现场人数：980 人

二、组织领导

成立 xx（演出活动名称）现场安全保卫工作领导小组，负责活动现场安全保卫工作的领导、组织、协调等工作。

组长：xx(姓名 职务 手机)

成员：xx(姓名 职务 手机)

领导小组下设若干工作小组，负责现场安全保卫工作。

（一）综合协调小组

组长：xx(姓名 职务 手机)

成员：xx(姓名 职务 手机)

（二）入口安检小组

组长：xx(姓名 职务 手机)

成员：xx(姓名 职务 手机)

（三）秩序维护小组

组长：xx(姓名 职务 手机)

成员：xx(姓名 职务 手机)

（四）应急处置小组

组长：xx(姓名 职务 手机)

成员：xx(姓名 职务 手机)

（五）后勤保障小组

组长：xx(姓名 职务 手机)

成员：xx(姓名 职务 手机)

三、工作职责

（一）综合协调小组

.....

(二) 入口安检小组

.....

(三) 秩序维护小组

.....

(四) 应急处置小组

.....

(五) 后勤保障小组

.....

四、工作要求

(一) 安全自查。.....

(二) 预警预报。.....

(三) 紧急处置。.....

(四) 联动协同。.....

五、安保区域

(需标注活动现场舞台、演出后台、看台区、缓冲区、出入口、应急通道、消防通道、安保力量部署等相关内容)

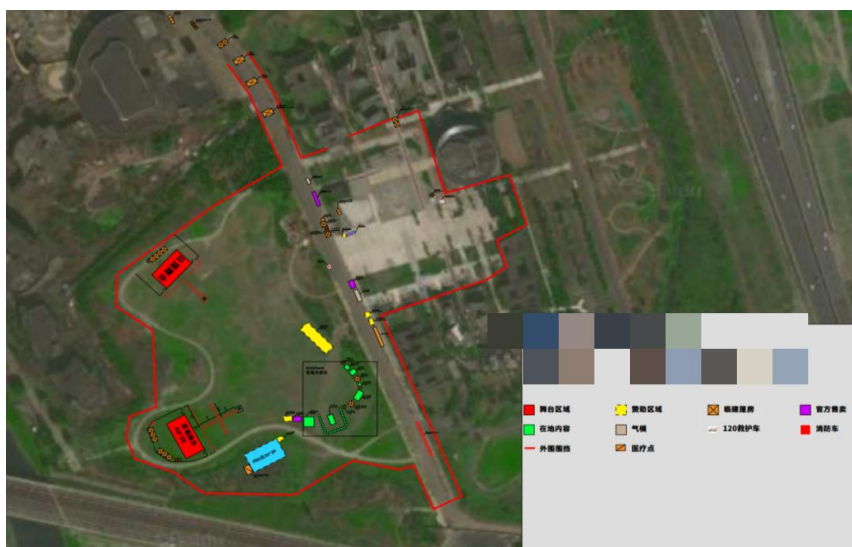

xx 演出场所经营单位 (盖章) xx 演出举办单位 (盖章)

年 月 日

xx（演出活动名称）灭火、应急疏散预案

（参考）

为提高 xx（演出活动名称）活动现场灭火、应急疏散处置能力，依据有关法律法规，结合实际，制定本预案。

一、演出概况

（一）演出时间：202×年×月×日

（二）演出地点：体育公园

（三）现场人数：980 人

二、组织领导

成立 xx（演出活动名称）现场灭火、应急疏散工作领导小组，负责活动现场灭火、应急疏散等突发事件的领导、组织、协调等工作。

组长：xx（姓名 职务 手机）

成员：xx（姓名 职务 手机）

领导小组下设若干工作小组，负责现场突发事件应急处置工作。

（一）综合协调小组

组长：xx（姓名 职务 手机）

成员：xx（姓名 职务 手机）

（二）抢险救援小组

组长：xx（姓名 职务 手机）

成员：xx（姓名 职务 手机）

（三）医疗救治小组

组长：xx（姓名 职务 手机）

成员：xx（姓名 职务 手机）

（四）应急响应小组

组长：xx（姓名 职务 手机）

成员：xx（姓名 职务 手机）

（五）善后处置小组

组长：xx（姓名 职务 手机）

成员：xx（姓名 职务 手机）

三、工作职责

（一）综合协调小组

...

（二）抢险救援小组

...

（三）医疗救治小组

...

（四）应急响应小组

...

（五）善后处置小组

...

四、处置流程

（一）应急响应

.....

（二）灭火处置

.....

（三）解救疏散

.....

（四）现场救治

.....

（五）善后处置

.....

五、工作要求

（一）物资装备。（储备消防救援、医疗救护等应急救援物资，以及应急处置装备，并以清单形式列出）

（二）检查巡查。.....

（三）应急演练。.....

（四）联动协同。.....

（五）信息报送。.....

六、应急疏散平面图

（需标注活动现场舞台、演出后台、看台区、缓冲区、出入口、应急通道、消防通道、疏散路线、疏散场所、应急力量部署等相关内容）

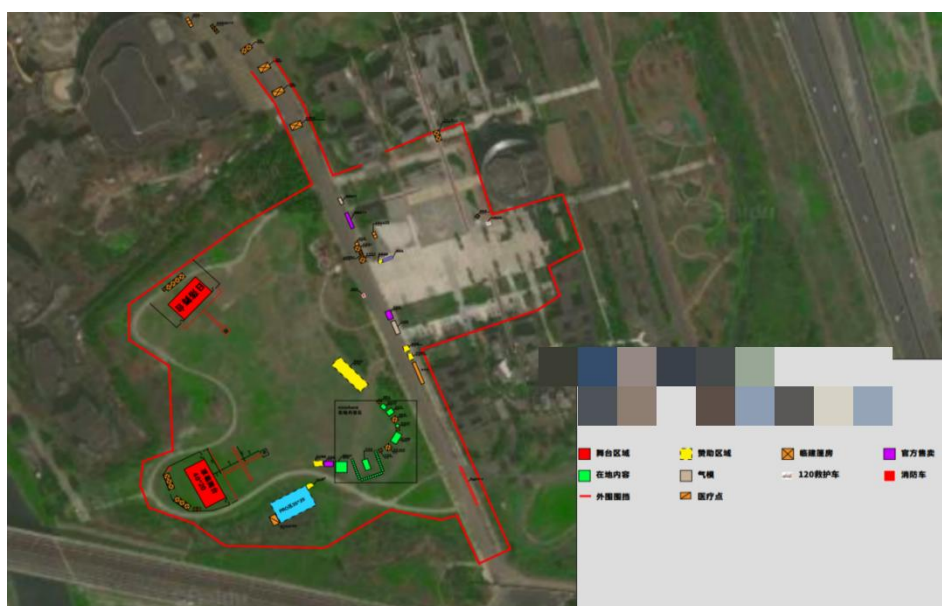

xx 演出场所经营单位（盖章） xx 演出举办单位（盖章）

年 月 日

- 1.演唱光碟。一式三份。用装光碟的封套装。放在申报材料最上面。
- 2.歌词或台词。

xxxx 演唱会歌词

1.waiting forlove(等待爱情)

Where there's a will,there's a way,kind of beautiful

有志者事竟成，这是多么美好

2.XXXXX(歌名)

3.XXXXX(歌名)

歌词需一句外文、一句对应翻译中文进行排版，方便认读。



营业执照

统一社会信用代码

名称 旅行社有限公司
类型 有限责任公司（
住所
法定代表人
注册资本（人民币）
成立日期
营业期限
经营范围 国内旅游业务、入境旅游业务、出境旅游业务；旅游经纪；广告设计、制作、发布；企业营销策划；会议展览服务；咨询宣传；票务代理；工艺品设计、销售；民族文化活动策划。（依法须经批准的项目，经相关部门批准后方可开展经营活动）。



登记机关

2018 年 01 月 01 日



提示：请于每年1月1日至6月30日年报。
企业变更登记、股权变更情况、知识产权出质登记、行政许可、行政处罚
及其他依法应当公示的信息，应当在产生后二十个工作日内公示。

企业信用信息公示系统网址：
<http://gsxt.scaic.gov>
<http://gsxt.cdrencit.g>

中华人民共和国国家工商行政管理总局监制

营业性演出申请登记表

演出主办单位			演出证号		
地址			结果送达	自取/挂号信/快递到付（单选）	
申请事项	涉港澳/涉台/涉外（据实选择）			举办/变更/备案（单选）	
演出名称			原批文号	变更/备案填写	
主要演出类型	流行乐/古典乐/歌剧/DJ/其他音乐/民族舞/芭蕾舞/现代舞/舞剧/其他舞蹈/话剧/默剧/音乐剧/儿童剧/其他戏剧/魔术/杂技/马戏/其他杂技/相声/戏曲/小品/其他曲艺/其他（单选）				
是否搭建舞台	是/否				
入境停留日期	201X-X-X 至 201X-X-X （签证时间）		入境停留时间	数字 日	
本轮巡演首演地	具体到地级市		演出（剧）节目	见附件	
主要演员（团体）	XX、XX、XX、XX、XX（XX 乐团）等 X 名（全体演员名单详情见附件）				
本地演出场所 1	演出场所对外名称， 不是地址或场地主管 方公司名称	日期	201X-X-X 至 201X-X-X	场次	数字
地址 1					
本地演出场所 2		日期	201X-X-X 至 201X-X-X	场次	数字
地址 2					
本地演出场所 3		日期	201X-X-X 至 201X-X-X	场次	数字
地址 3					
演出票价	预售票：正式票： （不能出现早鸟票、尝鲜票之类的用语）				
预计观众人数	数字 人/场	投入资金	数字 万元	演员报酬	数字万元
项目联系人姓名	联系人需持演出经纪人资格证	我（单位）申请举办营业性演出，遵守《营业性演出管理条例》及《营业性演出管理条例实施细则》等相关规定，确保所提供的申报材料全部真实有效，并且对材料实质内容的真实性负责。（盖章）			
项目联系人固定电话					
项目联系人移动电话					
演出经纪人员姓名、证号	演出经纪机构填写		我单位近 2 年内无违反《营业性演出管理条例》及其实施细则的情形。（申请涉外/涉港澳台营业性演出时填写）		

变更批文时提交，新申请无需提交

XXXX（公司名称）

营业性演出准予许可载明内容变更申请书

四川省文化和旅游厅：

兹有我公司原定于X月X日在XX（演出场地）举办的“XXXX（演出名称）”演出，有关准予许可文件收悉。现由于（演员阵容发生变动/演员资料错报或演员本人护照换新/演出时间需要提前或延后/演出场地需更换或增加/演出场次需要增加/演出节目需要变更），申请将原许可上“XXXX（原内容）”变更为“XXX（新内容）”。

特此申请。

XXXX（公司名称、盖章）

XXXX年XX月XX日

注：未取得《演出场所经营单位备案证明》的临时演出场所，需提交公安部门核定现场观众人数的有关材料。

证书编号：XXXXXX

公众聚集场所投入使用、营业前消防安全检查合格证

消防安全检查日期：20XX年XX月XX日

场所名称：XX演出场所

消防安全责任人：张三

地址：XX街道XX号

场所所在建筑名称：XX

场所建筑面积：XX

场所消防设施：XX

发证机关：XX市公安局消防支队

（依法经批准的场所，经相关部门核准后方可投入使用、营业）

（本证书证明场所投入使用、营业前消防安全检查合格）

依据《消防法》、《消防监督检查规定》、《中华人民共和国消防法》及《四川省消防条例》等法律法规，经检查合格，准予投入使用、营业。场所消防安全责任人、消防安全管理人、消防管理人员等应严格落实消防安全责任制，确保场所消防安全。场所投入使用、营业前，应依法进行消防安全检查，合格后方可投入使用、营业。场所投入使用、营业后，应定期进行消防安全检查，发现问题及时整改。场所投入使用、营业后，应加强消防安全管理，确保场所消防安全。



演出场所经营单位 备案证明

(正本)

编号

名称
住所
法定代表人
主要负责人
类型
单位类别
使用面积
首次发证日期
经营范围

发证机关

年 月 日

许可证有效期届满前30日内办理延续。
有效期届满未延续的将依法予以注销。

中华人民共和国文化部监制

同 意 函

成都××文化传播有限公司：

贵公司邀请我（或演出团体）参加演出的函收悉，本人（或演出团体）同意参加于 202×年×月×日在体育公园举办的×××演出活动，并保证在演出活动中遵守有关法律法规，不假唱、假演奏。

签字：张三

202×年 × 月 × 日

场地使用证明

本公司具有 XX 场馆的使用权和运营权。本公司同意由成都 XX 文化传播有限公司举办的 XXX 演出活动于 202X 年 X 月 X 日在本场地举办。演出 1 场。详细地址：XX 市 XX 区 XX 路 XX 号。特此证明。

XXXXXX 公司（盖章）

202X 年 X 月 X 日

××××××××（演出名称）演出节目单

主办单位：×××公司（盖章）

演出时间： 年 月 日

序号	歌 曲 名 称	作 词	作 曲	乐队成员				演出类型
				主唱	键盘	贝斯	...	
1	fly	张三	李四	王五	...			流行乐/古典乐/歌剧/DJ/ 其他音乐/民族舞/芭蕾舞 /现代舞/舞剧/其他舞蹈/ 话剧/默剧/音乐剧/儿童 剧/其他戏剧/魔术/杂技/ 马戏/其他杂技/相声/戏 曲/小品/其他曲艺/其他 （单选）、是否纯音乐、 是否伴奏非现场演奏
2								

备注：

1. 乐队成员（含主唱）不论国籍均需提供姓名,纯音乐按成员各自演奏乐器罗列姓名。如乐队有内地演员，需提交内地演员的身份证复印件。
2. 有歌词的曲目按节目单顺序提供歌词列表，歌词是外文的必须翻译成中文。
3. 伴奏非现场演奏的，应在备注中写明。
4. 无歌词的纯音乐歌曲需在备注中注明原作者或改编前原歌手。
5. 驻场类或安排有多天次的演出需填报以下演出计划表

XX（演出名称）演出计划表

场次序号	演出时间	演出人员	演出内容	备注
第 1 场	XXXX 年 X 月 X 日 20:00-22:00	XX、XX、XX（人员姓名、乐队名称）	1.XXXXX(歌名) 2.XXXXX(歌名) 3.XXXXX(歌名)	
第 2 场	XXXX 年 X 月 X 日 20:00-22:00	XX、XX、XX（人员姓名、乐队名称）	1.XXXXX(歌名) 2.XXXXX(歌名) 3.XXXXX(歌名)	

2-2 娱乐场所经营活动审批流程图

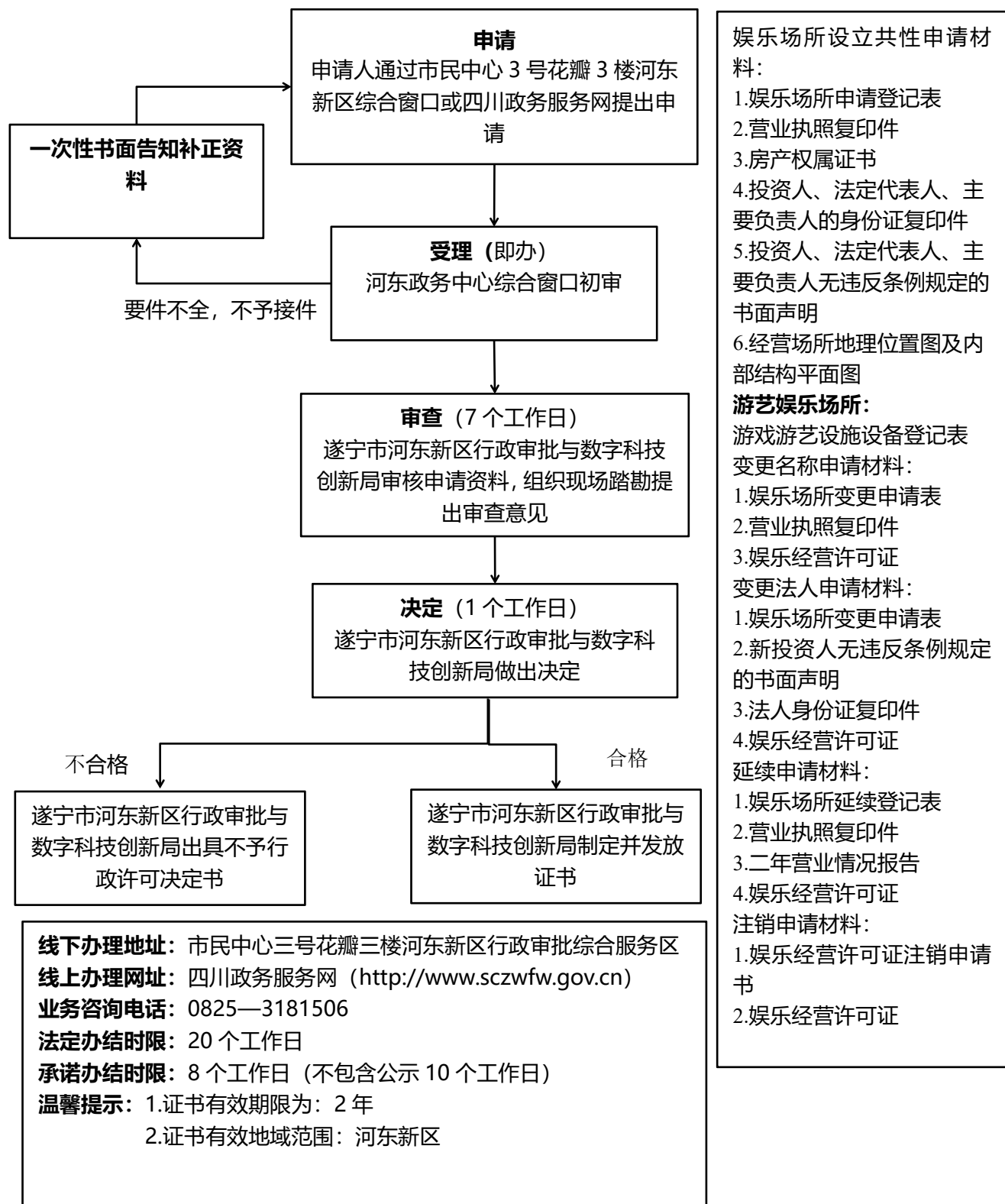

申请资料模板

申请登记表

申请事项		设立 <input type="checkbox"/> 延续 <input checked="" type="checkbox"/> 补证 <input type="checkbox"/> 注销 <input type="checkbox"/>				
申请类型		内资 <input type="checkbox"/> 港澳合资合作独资 <input checked="" type="checkbox"/> 台湾合资合作 <input type="checkbox"/> 台湾独资 <input type="checkbox"/> 外商独资 <input type="checkbox"/> 中外合资合作 <input type="checkbox"/>				
基本情况	申请人	张三				
	住 所	成都市锦江区青莲上街2号				
	注册资本	200 (万元)	类 型			
	使用面积	500 (m²)	包间数量			
	核定人数		从业人数			
	场所电话/传真					
法定代表人	姓 名		电 话		移动电话	
	身份证件类型			证件号码		
	户籍所在地					
主要负责人	姓 名		电 话		移动电话	
	身份证件类型			证件号码		
	户籍所在地					
资 本 构 成	投资方名称或姓名		国家或地区		出资额 (万元)	出资比例
联系人			本人(单位)申请设立歌舞娱乐场所, 遵守《娱乐场所管理条例》、《娱乐场所管理办法》等相关规定, 本人(单位) 确保所提供的申报材料全部真实有效, 并且对材料实质内容的真实性负责。 申请人(签章): _____ 年 月 日			
移动电话						
电话/传真						

包厢面积一览表

序号	包厢号	面积（平方）	备注
1	K12	46	
2	K13	49	
3	C15	42	
4	C19	42	
5	C21	42	
6	C10	48	
7	V06	47	
8	V05	48	
9	A09	30	
10	A08	30	
11	A11	32	
12	C03	41	
13	A39	30	
14	A33	30	
15	A28	30	
16	C16	40	
17	C18	40	
18	C20	40	
19	C22	40	
20	999	92	
21	666	48	
22	888	88	
23	A23	30	
24	A25	30	
25	K26	49	
26	K29	48	
27	K30	48	
28	V31	68	
29	C32	41	
30	锦汇厅	149	
31	A38	30	
32	K36	47	
33	C35	48	
34	A02	34	
35	A01	34	



区域	面积
二层总建筑面积	1015.22m ²
二层大堂建筑面积	117.41m ²
二层过道及其它功能间	319.33m ²
二层包间建筑面积	505.5m ²
二层卫生间建筑面积	42.97m ²
二三层总建筑面积	2127.87m ²

FIGURE 1.2 SECOND FLOOR PLAN
第二层平面图

投资人声明（个人）

姓名：张三

身份证件号：123456789

户籍所在地（常住地）：四川省成都市锦江区青莲上街2号

郑重声明，本人自愿担任娱乐场所_____

_____（与拟设立娱乐场所取得《营业执照》名称一致）

投资人，符合《娱乐场所管理条例》关于开办娱乐场所，参与娱乐场所经营活动以及在娱乐场所内从业的相关规定，无《娱乐场所管理条例》第四条、第五条、第五十三条规定情形。

本人对声明内容的真实性负责。

声明人（签字摁手印）：

年 月 日

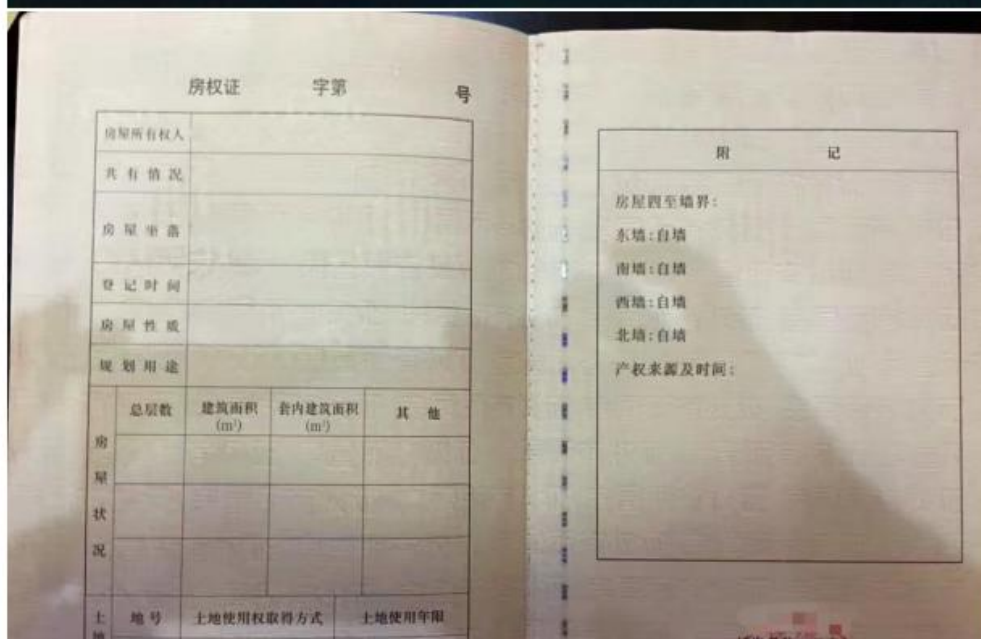
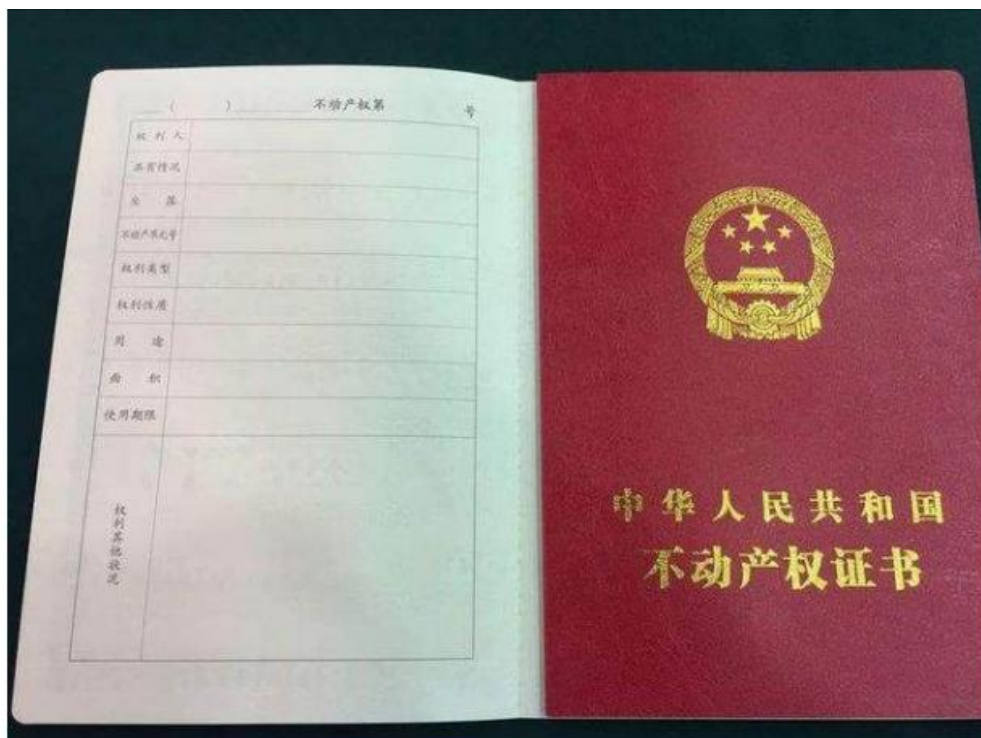

娱乐场所经营活动审批

关于 XXXX 单位投资人、法定代表人、主要负责人的身份证明告知承诺书

一、申请人基本信息

1. 单位名称: XXXXXXXXX
统一社会信用代码: 123456
2. 住 所: XXXXXXXXX

二、文化和旅游部门告知事项

(一) 证明事项名称

投资人、法定代表人、主要负责人的身份证明

(二) 证明用途

申报 XXXXXXXXX

(三) 设定依据

《娱乐场所管理办法》第十一条第一款第(三)项:依法登记的娱乐场所申请从事娱乐场所经营活动,应当提交以下文件:(三)投资人、法定代表人、主要负责人的身份证明以及无《条例》第四条、第五条、第五十三条规定情况的书面声明。

(四) 证明内容

投资人、法定代表人、主要负责人的身份证

(五) 承诺效力

申请人书面承诺已经符合告知的条件、要求,并愿意承担不实承诺的法律责任后,文化和旅游部门不再索要有关证明而依据书面承诺办理相关事项。

(六) 核查权力

对于申请人选择采用告知承诺制方式办理的证明事项，文化和旅游部门有权根据实际情况，采用书面核查、网络核验、实地调查、公示核查、协助核查等方式，对申请人是否符合承诺的情况进行核查。

（七）不实承诺的责任

对提供虚假承诺办理相关事项的，依法作出如下处理：

1. 终止办理，对申请人不再适用告知承诺审批方式；
2. 将失信行为信息纳入信用信息共享公示平台；
3. 责令限期整改；
4. 撤销行政决定；
5. 涉嫌犯罪的，依法移送司法机关。

三、申请人承诺

（一）已知晓文化和旅游部门告知事项的全部内容；

（二）我公司投资人、法定代表人、主要负责人姓名XXX，基本信息如下：

1. 投资人、法定代表人、主要负责人姓名：**XXXX**。
2. 投资人、法定代表人、主要负责人身份证号：**XXXX**。
3. 身份证有效期：**XXX**年**XX**月**XX**日至**XXX**年**XX**月**XX**日。

（三）自身符合行文化和旅游部门告知的条件、要求，并愿意配合对上述内容的调查、核查、核验；

（四）上述承诺是申请人真实意思表示，申请人愿意承担不实承诺的法律责任。

申请人：**XXX**

（单位盖章）



营业执照

统一社会信用代码

名称 旅行社有限公司

类型 有限责任公司()

住所

法定代表人

注册资本 (人民币)

成立日期

营业期限

经营范围 国内旅游业务、入境旅游业务、出境旅游业务；旅游经纪；广告设计、制作、发布；企业营销策划；会议展览服务；咨询宣传；票务代理；工艺品设计、销售；民族文化活动策划。（依法须经批准的项目，经相关部门批准后方可开展经营活动）。



登记机关



2018 年 01 月 01 日

提示：请于每年1月1日至6月30日年检。
企业信用信息、股权变更情况、知识产权出质登记、行政处罚、行政处罚
及失信惩戒公示信息在信用信息公示系统公示。

企业信用信息公示系统网址：
<http://gsxt.saic.gov.cn>
<http://gsxt.ccrs.gov.cn>

中华人民共和国国家工商行政管理总局监制

姓名 张三
性别 女 民族 汉
出生 1990 年 11 月 27 日
住址 四川省北川羌族自治县永安镇草鞋街88号
公民身份号码 513723199011272447

 中华人民共和国
居民 身 份 证
签发机关 四川省政务服务大厅公共交易服务中心
有效期限 2020年08月24日 至 9999年12月31日

2-3 互联网上网服务营业场所筹建审批流程图

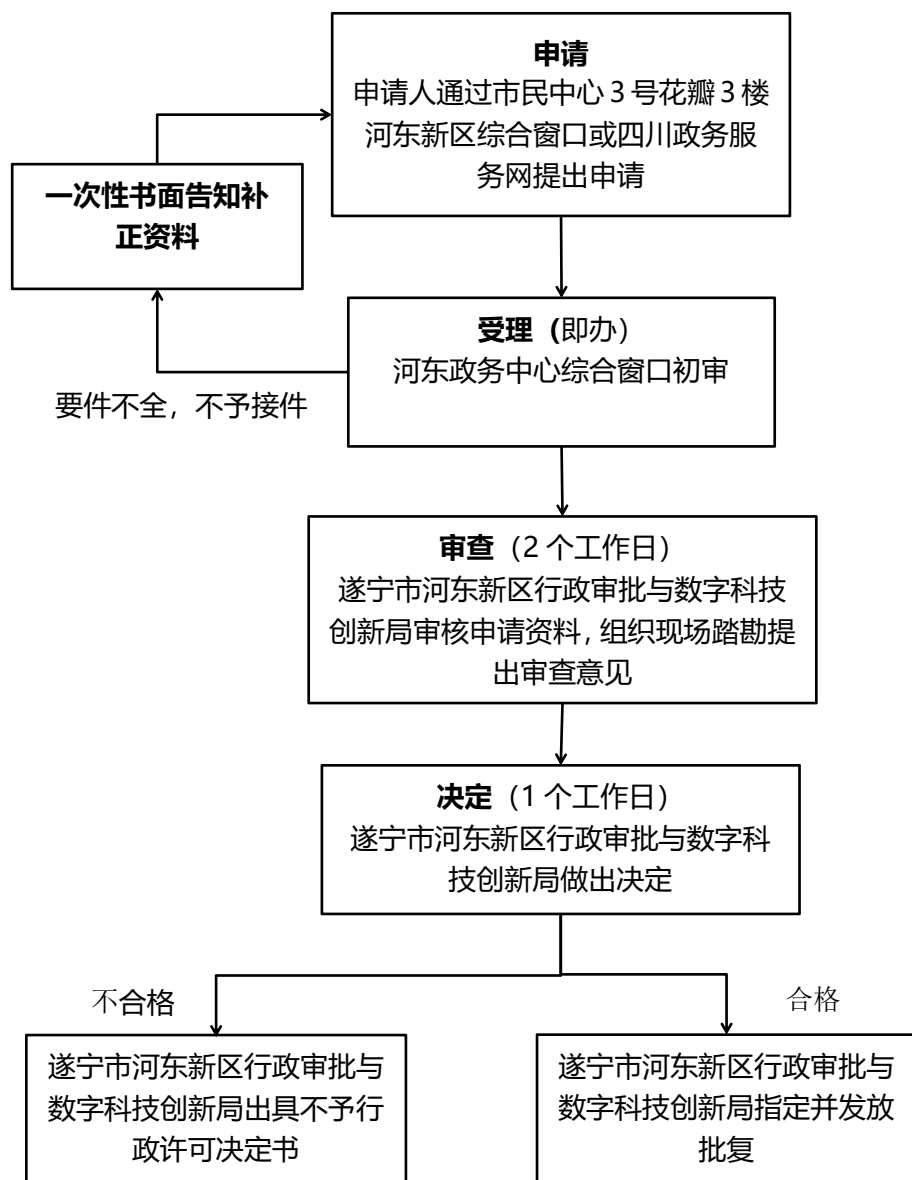

线下办理地址：市民中心三号花瓣三楼河东新区行政审批综合服务区

线上办理网址：四川政务服务网 (<http://www.sczwfw.gov.cn>)

业务咨询电话：0825—3181506

法定办结时限：20 个工作日

承诺办结时限：3 个工作日 (不包含公示 10 个工作日)

温馨提示：1.证书有效期限为：90 天

2.证书有效地域范围：河东新区

申请材料：

- 1.互联网上网服务营业场所筹建申请表
- 2.公司章程
- 3.营业执照复印件
- 4.法定代表人或者主要负责人的身份证明复印件
- 5.法定代表人或主要负责人有效身份的告知承诺
- 6.房产权属证书或房屋租赁合同复印件

变更地址：

- 1.互联网上网服务营业场所变更申请表
- 2.营业执照复印件
- 3.法定代表人或者主要负责人的身份证明复印件
- 4.房产权属证书或房屋租赁合同复印件
- 6.房产权属证书或房屋租赁合同复印件

变更地址：

- 1.互联网上网服务营业场所变更申请表
- 2.营业执照复印件
- 3.法定代表人或者主要负责人的身份证明复印件
- 4.房产权属证书或房屋租赁合同复印件
- 司章程
- 2.营业执照
- 3.互联网上网服务营业场所筹建申请表。
- 4.法定代表人或主要负责人有效身份的告知承诺

申请资料模板

xx 公司章程

XX
XX
XX

自然人股东签字（法人股东盖章）：

xx 年 xx 月 xx 日

备注：1.根据公司实际情况填写，股东为法人股东的，所提交资料应追溯到自然人股东。
2.申请材料每页加盖公司鲜章。

xx 公司章程修正案

根据本公司 年 月 日第 次股东会决议，本公司决定变更公司名称、经营范围，增加股东和注册资本，改变法定代表人、()、()，特对公司章程作如下修改：

一、章程第 xx 章第 xx 条原为：“公司在 市场监管局登记注册，注册名称为： 公司。”现改为： 。

二、章程第 xx 章第 xx 条原为：“公司注册资本为 万元。”
现改为： 。

三、章程第 xx 章第 x 条原为：“公司股东共二人，分别为 ”。
现改为： 。

四、章程第 xx 章第 xx 条原为：“ 。”现改为： 。

全体股签字：

xx 公司（盖章）：

xx 年 xx 月 xx 日

注意事项：

- 1.本范本适用于有限公司的变更登记。变更登记事项涉及修改公司章程的，应当提交公司章程修正案，不涉及的不需提交；如涉及的事项或内容较多，可提交修改后的公司新章程(但应经股东签署)。
- 2.“登记事项”系指《公司登记管理条例》第九条规定的事项，如经营范围等。
- 3.应将修改前后的整条条文内容完整写出，不得只摘写条文中部分内容。
- 4.提交的股东大会修改章程、章程修正案决议须加盖申请单位公章和全体股东签名。提交的材料为市场监管部门查档的应加盖市场监管部门档案查询专用章。
- 5.变更股权结构的，应当自变更之日起 20 日内到省级文化和旅游部门办理变更手续。
- 6.申请材料每页加盖公司鲜章。

xx 公司股东大会决议

一、会议时间

二、会议地点

三、会议性质（定期、临时）

四、会议通知情况及到会股东情况

（一）会议通知时间、方式：

（二）参会股东：

（三）股东弃权情况：

五、会议主持人

六、会议决议内容

全体股签字：

xx 公司（盖章）：

xx 年 xx 月 xx 日



营业执照

统一社会信用代码

名称 旅行社有限公司

类型 有限责任公司（

住所

法定代表人

注册资本（人民币）

成立日期

营业期限

经营范围 国内旅游业务、入境旅游业务、出境旅游业务；旅游经纪；广告设计、制作、发布；企业营销策划；会议展览服务；咨询宣传；票务代理；工艺品设计、销售；民族文化活动策划。（依法须经批准的项目，经相关部门批准后方可开展经营活动）。



登记机关

2018 年 01 月 01 日



提示：请于每年1月1日至6月30日年报。
企业出资情况、股权变更情况、知识产权出质登记、行政处罚、行政处罚及其他依法应当公示的信息应在信息产生后20个工作日内公示。

企业信用信息公示系统网址：
<http://gsxt.scaic.gov.cn>
<http://gsxt.ccdcredit.gov.cn>

中华人民共和国国家工商行政管理总局监制

法定代表人或主要负责人有效身份的告知承诺书

一、申请人基本信息

- 1.单位名称：漫游科技有限公司。
- 2.统一社会信用代码：100000000000。
- 3.住所：成都市锦江区青莲上街2号。
- 4.法定代表人或主要负责人姓名：张三。

二、办理事项名称

申请办理设立互联网上网服务营业场所筹建审批（外商、港澳台）

三、办理事项设定依据

《互联网上网服务营业场所管理条例》第十条：互联网上网服务营业场所经营单位申请从事互联网上网服务经营活动，应当向县级以上地方人民政府文化行政部门提出申请，并提交下列文件：

（一）企业营业执照和章程；（二）法定代表人或者主要负责人的身份证明材料；（三）资金信用证明；（四）营业场所产权证明或者租赁意向书；（五）依法需要提交的其他文件。

四、证明材料名称

法定代表人或者主要负责人的有效身份证件。

五、告知承诺内容

（一）我公司法定代表人或主要负责人姓名××，基本信息如下：

- 1.证明材料类型：XXXXXXXXXXXXXXXXXXXXXXXXXXXX。
- 2.法定代表人或主要负责人姓名：XXXXXXXXXXXX。
- 3.法定代表人或主要负责人（身份证/港澳台通行证/护照）号：XXXXXXXXXX。
- 4.身份证（港澳台通行证/护照）有效期：XXX年XX月XX日至XXX年XX月XX日。

六、申请人承诺

- （一）我已知晓关于法定代表人或主要负责人有效身份证明材料实行告知承诺的全部内容。
- （二）我承诺严格遵守《互联网上网服务营业场所管理条例》等有关规定，加强管理。
- （三）我承诺对证明材料的真实性负责，愿意承担不实承诺的民事、行政、刑事责任。

申请人：

（签字盖章）

年 月 日

注：请申请人按照XXXXXX处填写相关内容。

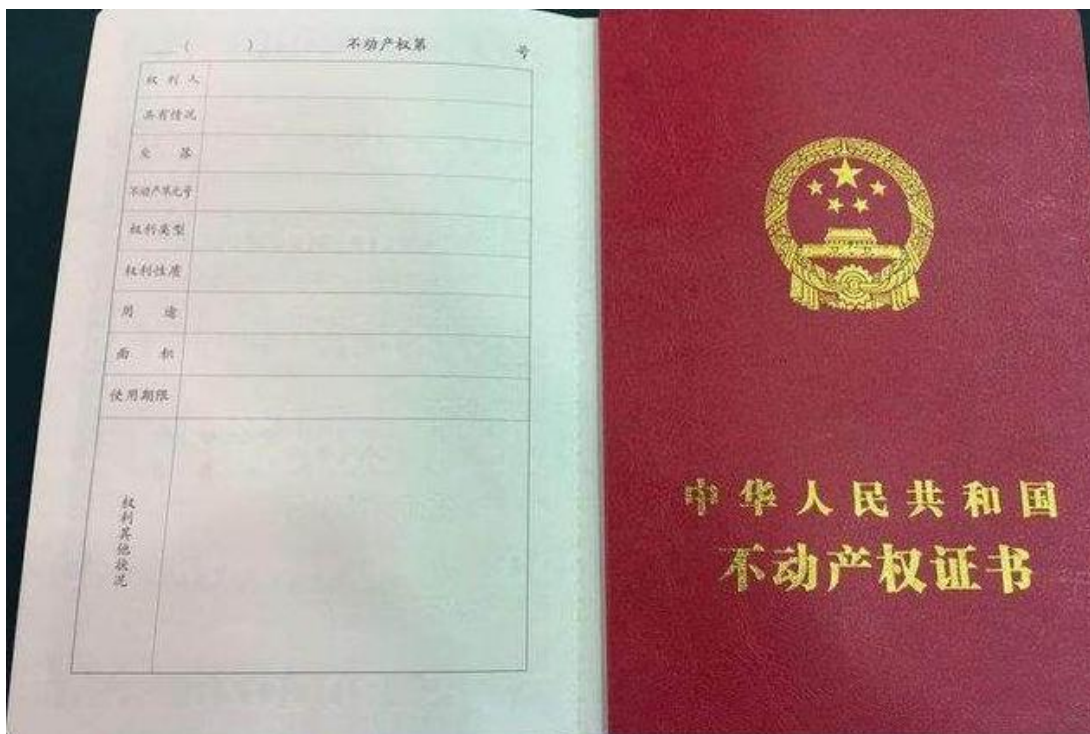

房权证 字第 号

房屋所有权人				
共有情况				
房屋坐落				
登记时间				
房屋性质				
规划用途				
房屋状况	总层数	建筑面积 (m ²)	套内建筑面积 (m ²)	其他
土地状况	地号	土地使用权取得方式	土地使用年限	
			至 止	

附 记

房屋四至墙界：
东墙：自墙
南墙：自墙
西墙：自墙
北墙：自墙
产权来源及时间：

填发单位（盖章）

租房合同

出租方：张三 身份证号码 (简称甲方)

承租方： 身份证号码 (简称乙方)

根据《中华人民共和国合同法》及有关规定，为明确甲乙双方的权利义务关系，经双方协商一致，签订本合同。

第一条 甲方将位于 的商业用房，出租给乙方使用。

第二条 租凭面积、租凭时间

1、租赁期共计 月，从 年 月 日至 年 月 日止(免租期)。

2、租凭面积为 平方米。

乙方有下列情形之一的，甲方可以终止合同，收回房屋：

- 1、乙方利用承租房屋进行非法活动，损害公共利益的；
- 2、拖欠租金1个月以上或未按时缴纳租金达到2次。

第三条 租金交纳期限和交纳方式

甲乙双方约定租金 元(大写：)，交纳方式为 支付，计人民币 元(大写：)，先付后用。以后每 付款一次，应在房租到期日前7日支付下年度房租。合同期内 年 月 日至 年 月 日年租金不变， 年 月 日后根据周边实际情况适当增加。

第四条 租赁期间的房屋内设备设施的修缮

乙方必须爱护房内设施，如有损坏应及时维修，否则照价赔偿。乙方

意后方能改变。乙方在退还该房给甲方时，须按照原始图纸恢复房屋机构和功能（包括但不限于门窗、卫生间等）。

第五条 出租方的变更

如甲方按照手续程序将房产所有转移给第三方时，在无约定的情况下本租赁合同对新的房产所有者继续有效，直到合同期满终止。

第六条 费用

乙方必须遵守当地区域的各项规章制度，按时缴纳水、电、气、物管、电话、卫生及治安等费用，乙方的民事纠纷均自行负责。

第七条 押金

甲方收乙方押金 元，（大写： ）；乙方退租时，结清水电气费，并按本协议第四条之约定恢复房屋结构及功能后，甲方退还乙方押金 元。

第八条 违约责任

- 1、如协议期未满，乙方要退租，~~甲方将不退还押金~~；协议期内，如乙方违约，甲方有权终止协议并扣取~~乙方的押金~~。
- 2、乙方未经甲方同意逾期交付租金，除仍应补交欠租外，并按租金的 200%以天数计算向甲方交付违约金；
- 3、甲方擅自将房屋转给他人使用，甲方有权责令停止转让行为，终止租赁合同；
- 4、乙方退租时需将房间清理干净，如未清理干净造成必须请人来打扫，费用在乙方保证金中扣除。

第九条 争议解决方式

第九条 争议解决方式

在本合同履行中发生争议，双方应协商解决，协商无效时，可向经济合同仲裁委员会申请仲裁，也可向成都市青羊区人民法院起诉。

第十条 其他约定事宜

本合同一式两份，甲乙双方各执一份，到期自动作废。

甲方：

乙方：

电话：

电话：

联系地址：

联系地址：

签约时间：

签约时间：



2-4 互联网上网服务经营活动审批流程图

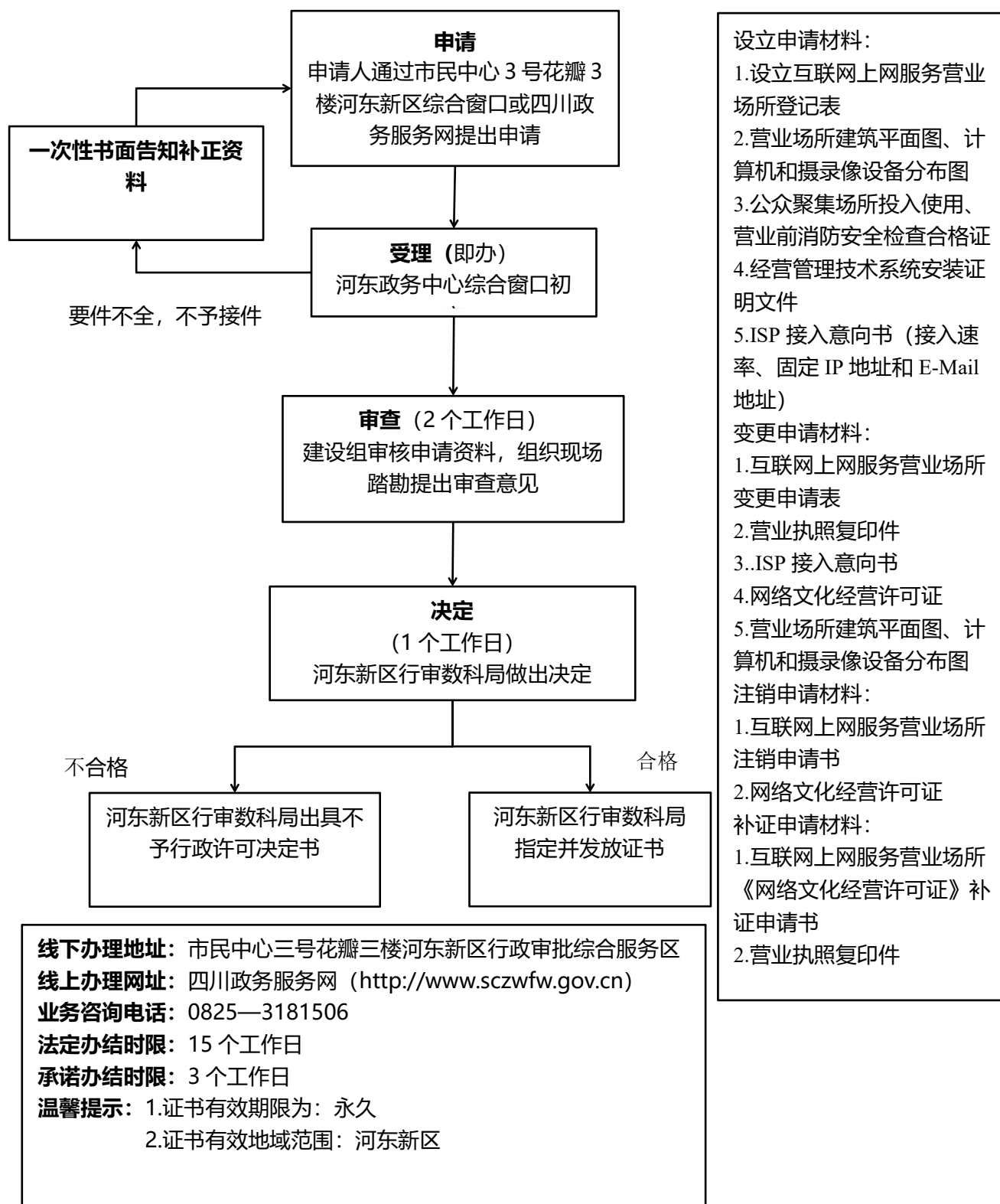

互联网上网服务营业场所设立登记表

单位名称	扬程有限公司				
地 址	成都市金牛区青莲上街2号				
法定代表人 (或负责人)	张三	门店负责人	张三		
		联系电话	13355678890		
工商营业执照号 码	908364756376375	注册资本	50 万元		
计算机数量	10 台	经营场所面积	60 m²		
是否以局域网 方式接入	是	固定的网络 地址(外网)	是		
与中小学周围距离是否大于200米、与幼儿园 周围距离是否大于100米		是			
以上内容请申请人核对无误后签字确认					
从 业 人 员 登 记					
姓名	职务	性别	学历或 职称	从业资格证书 编号	身份证号码

省级文化 行政部门审核	审核 人员 意见			
		签字： 年 月 日		
	领导 审批 意见			
		签字： 年 月 日 (公章)		
领证人签字		领证日期		
备 注				

互联网上网服务经营场所个性化套餐业务协议

根据国务院令 2013 号《互联网上网服务营业场所管理条例》第八条第五款：“经营互联网上网服务营业场所应遵守法律、行政法规和国务院有关部门制定的网络信息安全与网络安全技术标准”等相关要求，本物议按照“自愿、公平、公开、公正和互相合作、互惠互利”的原则，向客户加入中国创业股份和集团公司成都分公司（以下简称“本公司”）互联网上网服务营业场所并允许接入其营业系统事宜，并予以强制化控制。

一、客户的权利与义务

1. 客户应具有互联网上网服务经营场所经营资格,具有《网络文化经营许可证》海旅集《互联网上网服务营业场所经营管理条例》规定的关于设立互联网上网服务营业场所经营单位应当具备的所有条件;
2. 客户应按照国家和法律法規的规定和本合同的约定正常使用业务,在使用业务过程中不得从事损害本公司及他人合法权益的活动,并应遵守法律法規及互联网上网服务经营场所光接入资源;如客户在使用业务时存在未采用规定接入资源等违反国家法律法規无规定的行为,客户自行承担因违法违规造成或应当承担经济和法律责任;同时,客户应照本服务协议第三条的约定承担违约责任,并赔偿本公司由此遭受的一切损失,包括直接损失和间接损失;
3. 客户加入本公司互联网上网服务经营场所光纤接入餐餐业务须提供真实、无误的客户资料,客户对提供资料的准确性、完整性以及提供资料的真实性负责并承担法律责任;
4. 客户应清楚自愿到自主选择使用本公司互联网上网服务经营场所光接入餐餐业务餐餐相关业务,并认真阅读和充分理解本协议条款,自愿接受所选择的中国电信互联网上网服务经营场所光接入业务对客户的管理,严格遵守互联网相关法律法规;
5. 客户须满足互联网营业场所配合市政有关部门软件的安装调试、网络支持、场租、房租及工本费开支,否则,由此引起相应的损失或责任的由客户自行承担;
6. 客户承诺不得将本公司提供的互联网上网服务经营场所光接入业务(含互联网带宽增值业务)操作他项或转借给他人使用,否则本公司有权单方面终止服务并本协议,客户所享受的互联网上网服务经营场所光接入餐餐业务产品优惠及互联网上网服务经营场所光纤接入餐餐业务餐餐的相关服务和本协议,并承诺由上述业务公司造成的损失;
7. 客户在协议期限内不得有损害本公司品牌、本公司互联网上网服务经营场所业务及本公司声誉的行为,如客户造成本系统,本公司将视客户违约,客户应向本公司赔偿基础光纤餐餐(餐餐)工本费的一切损失;
8. 客户办理本公司互联网上网服务经营场所餐餐业务餐餐业务;

(4-3) 基礎土圧算額及定費。 22

互联网上网服务经营场所光纤接入产品(单光纤)	
套餐月消费(元)	套餐内容
××元	主光纤: _____条, 带宽下行: _____Mbps/上行: _____Mbps, 4个固定IP; 副光纤: _____条, 带宽下行: _____Mbps/上行: _____Mbps, 4个固定IP

(二) 臺灣非傳統安全(政策)

业务项目	月服务费(元)	业务介绍
基础服务	××元	免费提供价值100元/月服务,以“实时检测”为核心,满足安全上网认证服务要求,包含提供以下服务: 提供平台网络接入、视频云存储平台的部署、实时消息服务、相关硬件的对账服务。

(三) 營業并續約了《可選》。

业务项目	价格(元)	业务介绍
网络加速	××元	享受价值400元电脑网络加速软件服务, 解决每月网络30分钟卡顿时间, 提升网络访问速度, 内置安全防火墙, 国内、国外多款热门游戏网络加速, 实时缓存, 定时更新, 且网络加速软件免费升级、维护服务。

8. 办理开网服务包需满足以下条件:
- 1) 申请已无光光纤接入, 且主光纤设备光纤状态正常, 无欠费;
 - 2) 协议期内无其他上网服务经营场所光纤接入产品资费不受;
 - 3) 为受理、拆、机和维护费, 如欠费, 则该服务包括, 才能办理互联网上网服务经营场所光纤接入产品的“开网”服务和增值费;
 - 4) 开网服务费不能单独办理移机、更名、过户操作。
9. 开网服务包内容(第三方公司提供):
- 1) 视频监控平台网络接入和开通维护服务;
 - 2) 视频监控设备的安装调试服务;
 - 3) 游戏加速的开通和免费咨询服务;
 - 4) 游戏加速的免费升级、维护、售后服务电话 19182272636, 服务时间: 周一至周五 9 点—24 点。
10. 加入本协议享受优先优惠价格和服务的客户, 从协议之日起, 用户基本诚信列两率, 合同到期前不得随意单方变更套餐;
11. 加入本协议享受优先优惠价格和服务的客户, 应支付以下规定金额的费用, 用户先预付, 承诺每月初月底前一天截止预交当月互联网上网服务经营场所套餐业务使用费。
12. 客户办理过户手续时, 新客户必须与本公司重新签订《中国电信互联网上网服务经营场所套餐服务协议》;
13. 客户办理过户手续时, 光纤设备编号费按 300 元/月计收, 从设备启用开始收取, 至装机完成后的次月取消;
14. 客户因原因造成不能使用该业务名称未及时到本公司办理退出业务的, 客户仍向经营方缴纳该时段的费用;
15. 国家要求的加塞网站、钓鱼网站、钓鱼网站病毒及网站病毒, 同时提供网站病毒相关病毒证明, 并向本公司签订互联网信息安全管理协议, 保证其网站无违反国家相关法律法规和规定的信息, 在协议期内, 若客户新增网站病毒, 应履行“先告警、后接入”的规定, 保障接入的网站符合国家相关法律法规的规定, 同时书面通知本公司;
16. 客户若提供互联网信息安全管理, 需建立信息安全管理机制, 必须保障用户 40 级以上上网权益, 保证在公安政府部门调查时予以协助, 并承诺提供及时及执行本公司制定信息安全管理制度和管理规定, 指定专人负责互联网信息安全管理, 负责管理;

二、通商關稅稅則新定義

1. 本公司有权在本协议正式解除时立即为互联网上网服务经营场所经营设备提供的所有权属。
2. 按照本协议确定的租赁标准收取互联网上网服务经营场所经营设备使用费。
3. 本向第三方公开各个的姓名、地址等个人资料(客户授权、公安或司法机关调查等特殊情况除外)。
4. 本公司应配合有关部门对客户进行有效的联系工作。在解除协议后向用户提供互联网上网服务经营场所经营设备的各项服务。因经营不善造成、客户不操作设备等造成不可用力的损失。本公司不承担责任及法律后果。

属餐饮服务经营场所。

6. 本公司负责投资建设该业务运营所需的平台，以保证客户正常使用餐饮服务及相关服务。

7. 客户办理该互联网上餐饮服务经营场所餐饮服务，本公司有权收回一切相关业务优惠、授权及财产。本公司有权在本协议终止或解除时停止提供互联网上餐饮服务经营场所餐饮服务使用系统及一切服务内容。

8. 本公司应遵守国家法律法规和政府部门的相关政策，调整本协议的相关条款内容。客户对此表示无异议并认可理解。

三、协议的终止和解除

1. 客户在支付所有费用后方可办理通过互联网上餐饮服务经营场所餐饮服务手续。本协议即告解除。

2. 客户有下列情形之一，本公司停止向客户提供本协议规定的部分或全部服务。

(1) 客户提供的个人资料被发现为不真实的；

(2) 客户不遵守本公司互联网上餐饮服务经营场所餐饮服务协议相关规定的；

(3) 有确凿证据表明客户，经营情况严重恶化，转移财产，逃避债务，丧失商业信誉，已经丧失或可能丧失支付能力的其他情形；

(4) 因本协议规定之期限未足额支付互联网上餐饮服务经营场所餐饮服务使用费；

(5) 客户利用已享受的服务从事违法违规活动；

(6) 以保证金、担保人和抵押金等方式取得经营使用权的客户，如违反保证书或担保人所作保证的；

(7) 法律规定及客户违反本协议的其他情形；

(8) 变更业务并重新签署《中国电信互联网上餐饮服务经营场所餐饮服务协议》后，该协议自动作废。

四、违约责任

1. 因本公司原因造成互联网上餐饮服务经营场所餐饮服务中相关服务网络中断，中断时间连续三天及以上，扣除该客户的该套餐业务使用费，中断十五天以上，先收当月的套餐使用费，但不赔偿客户因此造成的其他损失。中断时间的计算，以本公司接到客户书面申告或本公司实际查出故障的时间起至恢复使用时为止。

2. 客户欠费后，本公司根据《中华人民共和国电信条例》，每日按未支付金额的3‰收取违约金，直至费用及违约金付清。

3. 如果客户违反国家的相关法律法规或本公司相关规定及本协议约定的，则本公司有权单方面终止合同。客户应向本公司支付本协议剩余未履行期间月费总额的20%作为违约金。客户违反政府相关法律法规造成行政处罚或刑事责任时，本公司将移交司法机关处理。

五、通知条款

1. 法定代表人身份证。

2. 工商营业执照、互联网上餐饮服务经营场所文化经营许可证。

六、业务通告及业务变更

涉及本协议所规定的各种业务通告及业务变更，本公司可以采用互联网、电话语音、广播、电视、公开张贴、信函和报纸等方式进行公告，业务通告发出后24小时，信函发出48小时即视为客户已收到。

七、争议解决

双方因履行本协议发生争议时，本着互让互利的原则，通过协商解决，协商不成的，双方约定选择下列方式之一解决：

□1. 向本公司所在地有管辖权的人民法院提起诉讼。

□2. 由仲裁委员会仲裁。

八、附则

1. 签订本协议后，双方协商签订的变更协议或补充协议，均为本协议的有效组成部分，与本协议具有同等法律效力。

2. 客户与其他任何单位、部门或个人签订的凡涉及本公司经营业务的协议，对本公司概不发生法律效力。

3. 本协议一式两份，客户与本公司各执一份，双方签字或盖章后生效，有效期为1年，自本协议到期前30日内一方提出书面异议，否则协议到期后自动续展，续展次数为两次，续展期间双方依照本协议内容执行。

4. 本协议内容如有修改，本公司应及时通知客户，修改部分经双方签署或补充协议，该变更或补充协议应作为本合同的组成部分并与合同正本同样具有法律效力。

九. 本协议所附计费周期为：每月1日零时至月末截止日24时

中国（湖南）电信有限公司

客户已经全文阅读并理解本《服务协议》的内容，知晓：

签字盖章处：

时间：

附：用户资料登记

客户名称		张三	联系方式	XXXXXXXX
详细地址		XXXXXXXX		
业务种类	网络光纤编号	XXXXXXXX	新装□ 资费档次更改□ 停机□ 复机□ 移机□ 拆机□ 过户□ 更名□	
	月租服务编号	XXXXXXXX	新装□ 停机□ 复机□ 移机□ 拆机□ 过户□ 更名□	
	月租服务编号	XXXXXXXX	新装□ 停机□ 复机□ 移机□ 拆机□ 过户□ 更名□	
	月租服务编号	XXXXXXXX	新装□ 停机□ 复机□ 移机□ 拆机□ 过户□ 更名□	

2015年1月

营业场所建筑平面图、计算机和摄像设备分布图



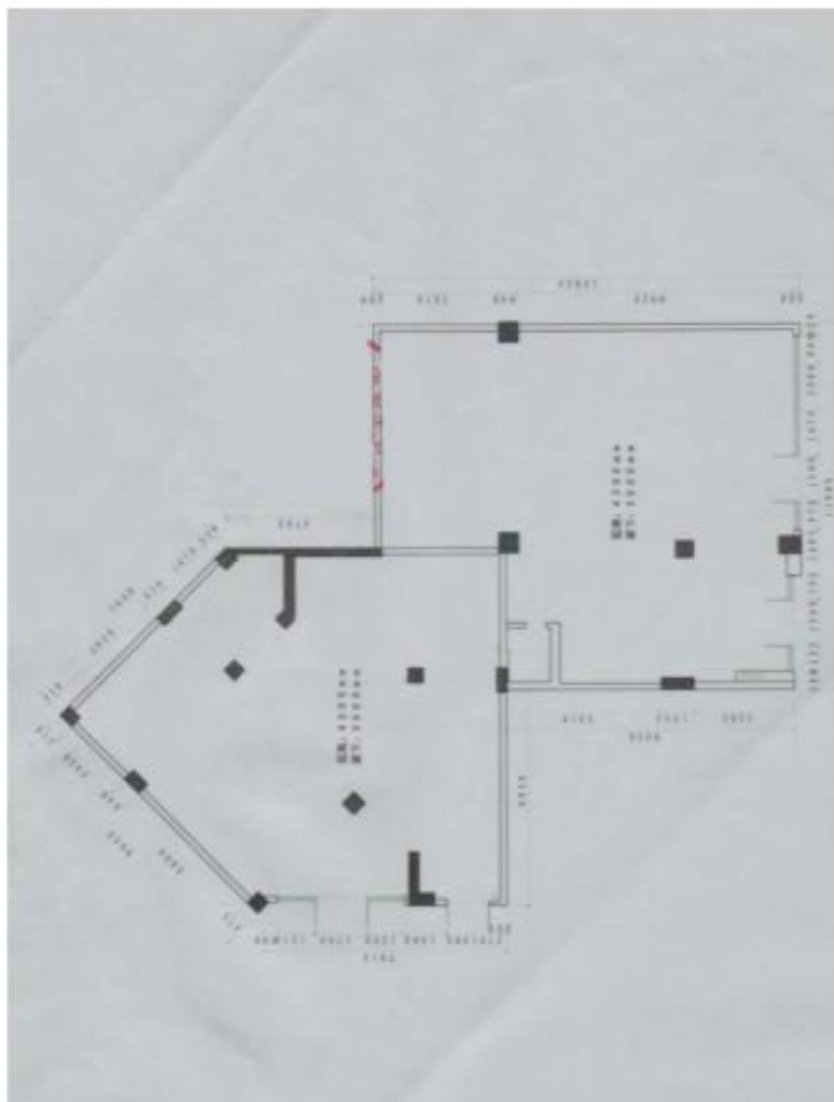

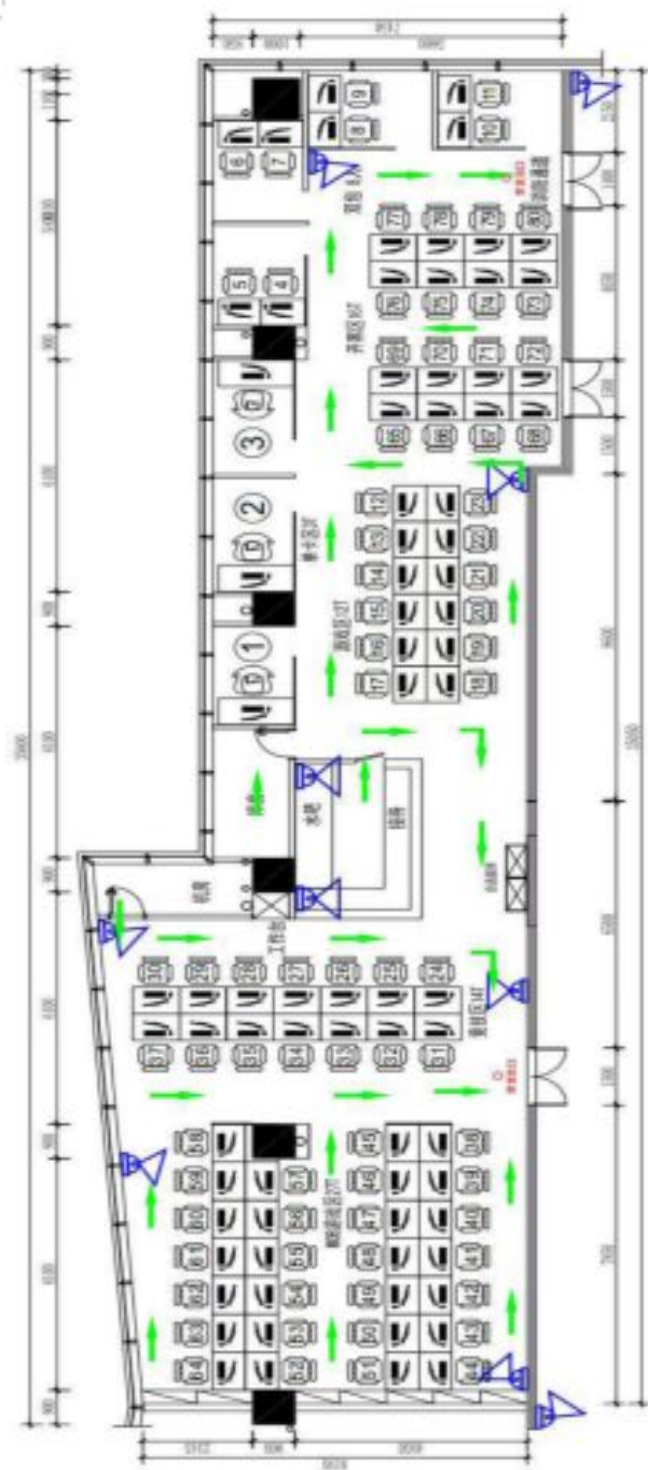



营业执照

统一社会信用代码：

名称 旅行社有限公司

类型 有限责任公司（

住所

法定代表人

注册资本（人民币）

成立日期

营业期限

经营范围 国内旅游业务、入境旅游业务、出境旅游业务；旅游经纪；广告设计、制作、发布；企业营销策划；会议展览服务；咨询宣传；票务代理；工艺品设计、销售；民族文化活动策划。（依法须经批准的项目，经相关部门批准后方可开展经营活动）。



登记机关

2018 年 01 月 01 日



提示：请于每年1月1日至6月30日年检。
企业年度报告、股权变更信息、知识产权出质登记、行政处罚、行政处罚
及其他依法应当公示的信息应当在公示后20个工作日内公示。

企业信用信息公示系统网址：
<http://gsxt.scaic.gov>
<http://gsxt.ccrenztg>

中华人民共和国国家工商行政管理总局监制

技术服务合同

甲方：张三

乙方：李四

地址：成都市

地址：成都市锦江区青莲上街2号

甲乙双方经过充分的协商与考虑，决定就甲方购买乙方网络平台内容自动升级服务及后续维护技术服务事项提供技术服务之事宜签订本协议。此协议签署后，具备法律效力，双方可以就协议之外进行友好的口头协商以及承诺，但并不包含在本协议内，亦不具备法律效力。

产品购买

一、甲方通过充分的考虑和对比认定乙方所提供的2022 平台内容自动升级服务及其配套的2022 网络软件符合自己的实际需求，在无任何增加因素的情况下选择使用该系统。

二、乙方完全拥有该2022 升级服务的 平台系统的软件著作权，著作权登记号2022 ，并在此系统上申请发明专利并以此系统系统运行正常、质量保障、系统升级、故障排除之能力。

三、甲方负责提供支撑2022 平台内容自动升级服务的2022 系统的中央服务器端硬件、软件、网络带宽以及相关内部资源。乙方负责提供2022 端的网络端硬件服务器、客户端、管理控制机、网络资源等相关软件系统。

四、甲方负责提供乙方电脑硬件设备、网络设备、服务器设备故障排查的技术支持。

五、为了保障乙方提供的2022 平台网络端于系统6.001 的实际工作环境中能正常运行以及达到设计的性能指标，甲方应考虑其乙方所提供的与其软件系统配套的网路整体解决方案以及硬件配置的调整建议。如甲方出于任何原因不选择乙方所建议的网路整体解决方案以及硬件配置调整建议，乙方将不对其软件系统的运行状态以及性能指标进行明确承诺。

六、甲方如自行安装2022 程序系统，则乙方应为其提供免费的在线技术支持。

具体内容

甲方自 2022 年 1 月 1 日起购买 2022 平台内容自动升级服务及相关技术服务

1. 购买技术服务类型 参照附件《基础技术服务模式及报价函》

更新模式 ☐ 标准模式 ☐ 综合模式 ☐

2. 付款方式

半年模式 ☐ 全年付款模式 ☒

3. 费用统计

服务器首次安装费用： 元 客户端首次安装费用： 元/台 × 台 = 元 技术服务及维护费用： 元/月 × 个月 = 元 培训费用： 元 合计支付费用： 元 大写： 元

附属备注及其他未尽事宜请说明：

双方责任

- 一、合同的任何一方因不可抗力原因,不能履行合同,应及时通知对方,在取得有关证明和对方同意的情况下,经双方协商一致,可延期履行合同,或更改合同中的某些条款。
- 二、若在乙方按协议提供正常服务期间,甲方无权单方面终止协议。否则需赔付乙方所有损失。
- 三、若甲方未按协议中的条款配合乙方服务或拖欠维护费用超过7天,乙方有权拒绝服务,并不承担任何责任。
- 四、协议双方不得任意终止协议的实施和履行。违约赔偿金额约定为 1 元。

免費專線

- 一、乙方所提供的支撑 20G_____内容自动升级服务的 20_____中央服务器端采用了冗余备份设计,并托管在符合国际标准的 IDC 机房,但乙方无法保证因网络运营商进行网络调整、中央服务器遭遇病毒袭击、中央服务器端遭受黑客攻击等非乙方可控的情况下保持正常服务。
- 二、乙方定期对其软件系统进行升级,并及时对甲方所提出的乙方软件系统的设计缺陷进行及时的修正。但对于甲方在使用过程中由于操作不当、人为破坏、病毒感染及不可抗力因素所导致的软件系统无法正常运行或者无法达到设计性能不负任何责任,但如果甲方无法对系统进行修复,乙方可协助甲方解决问题,在解决问题中所产生的一切合理费用由甲方承担。
- 三、乙方所提供的系统中并不包含操作系统等敏感软件,并不为客户安装任何盗版或者非法软件,其服务器所采用的软件为合法的开放源代码操作系统和服务软件,如甲方在使用中遭遇版权检查,乙方将只对其所提供的软件系统负责。
- 四、如甲方在其系统因非乙方因素所导致的非正常运行时诋毁乙方,或向他人不合理的进行影响乙方商业信誉的宣传,乙方将有权追究甲方的责任。

保護協定

- 一、乙方将严格保证不向他人提供甲方在服务提供中所向乙方提供的系统密码以及其他敏感信息。如因乙方透露上述保密信息而导致甲方产生损失,甲方有权通过法律手段追究乙方的相关责任。
- 二、甲方承诺不对乙方所提供的客户端系统以及相关软件进行其购买范围之外的拷贝;不得将乙方所提供的系统使用说明或其他系统维护说明文件提供给他入。如甲方违反上述任何一项而导致乙方产生损失的,乙方将有权追究甲方的法律责任并停止相关服务。

争议解决

与本合同有关的一切争议,双方应通过友好协商解决,协商不成,可向乙方所在地有管辖权的人民法院起诉。

本合同一式贰份，双方签字并盖章后生效。双方各执壹份。

本协议有效期为一年,双方签字盖章当日即刻生效。

甲方:

乙 方

代表签名:

代表签名:

手帳

联系电话:

联系电话: 028

详细地址:

详细地址: _____

寄書日期:

答覆日期: 24 年 月 日

注：未取得《演出场所经营单位备案证明》的临时演出场所，需提交公安部门核准现场观众人数的有关材料。



2-5.普通林草种子生产经营许可新办审批（县级）流程图

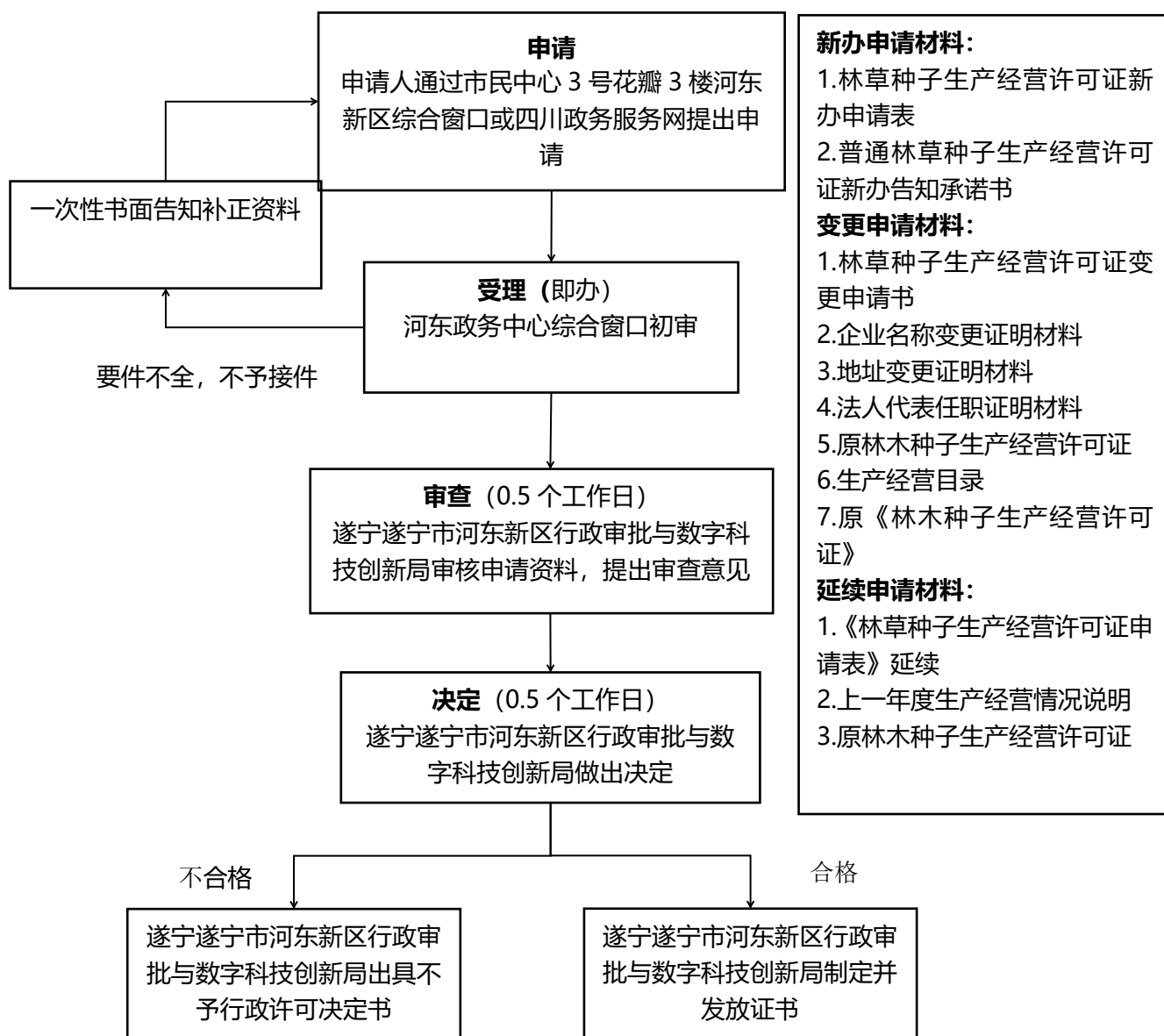

线下办理地址：市民中心三号花瓣三楼河东新区行政审批综合服务区

线上办理网址：四川政务服务网 (<http://www.sczwfw.gov.cn>)

业务咨询电话：0825—3170301

法定办结时限：20 个工作日

承诺办结时限：1 个工作日

温馨提示：1.证书有效期限为：5 年
2.证书有效地域范围：全国

申请材料模版 1:

《林草种子生产经营许可证》申请表

					种子类
名称	XXXXXXXXXX 有限公司		法定代表人		王 XX
统一社会信用代码	12510222XXXXXXXXXX X	对外贸易经营者备案登记表编号			
经营方式	批发、零售		生产面积		100 亩
住所	XX 市 XX 县 XX 镇 XX 路 XX 号				
经营地址	XX 市 XX 县 XX 镇 XX 路 XX 号				
联系人	李 XX		联系电话		139XXXXXXXX X
生产经营种子种类	一般林木种子				
种子检验、储藏、加工、精选设施设备等 情况简介	种子仓库 5 间，1500 平方米；晒场 1500 平方米；冷库 2 间，300 平方米；精选机 X 台，包装机 X 台，封口机 X 台.....				
	姓名	性别	学历	职称	专业技术水平说明
生产、检验、加工、 储藏等技术人员	张 XX	男	大学	工程师	从事种苗生产工作 XX 年
从事种子生产的申请人填写以下内容					
良 种 生 产	基地类型	品种名称及编号	树 龄	面积 (亩)	生产地点
	种子园				
	母树林				
	采穗圃				
	草种田				
非 良 种 生 产	种（品种）名	花椒、小叶榕、桂花、朴树、栎树.....			
	采种林、采穗 圃、草种田所 在地点及面积	XX 县 XX 镇 XX 村 XX 组 XX（小地名）40 亩 XX 县 XX 镇 XX 村 XX 组 XX（小地名）60 亩			
是否具有繁殖种子的隔离和培育条件					具备√ 不具备□
种子生产地点是否有检疫性有害生物					有 □ 无√
种子生产地点是否属于耕地					属于□ 不属于√
本人（单位）承诺，填写的以上内容属实，提供的申请材料真实有效。如有虚假，将承担相应 法律责任。					
申请人或法定代表人（签章）： 年 月 日					

填写说明:

- 1.对外贸易经营者备案登记表编号：从事林草种子进出口的填写。
- 2.经营方式：按批发、零售、进出口、选育生产经营相结合填写。
- 3.生产经营种子种类：可填写一般林木种子、林木良种种子、草种子、草良种种子、穗条、花卉种子、种球中的一种或几种。
- 4.种子检验、储藏、加工、精选设施设备等情况简介：储藏设施应填写种子低温库（常温库）的地点、面积、储备能力；其他设施设备需填写名称及数量等。
- 5.生产、检验、加工、储藏等技术人员：学历、职称、专业技术水平说明三者至少填写一项。专业技术水平说明填写从事林草种苗相关工作的内容及年限，或者参加相关种苗技术培训的经历。有多个技术人员的可加行。
- 6.品种名称及编号：品种名称应与审定证书上的名称一致，并注明品种审（认）定编号。
- 7.种（品种）名：应列出所有生产经营的种（品种），如果较多，可以附表。
- 8.生产地点：要具体到地块，应列出所有生产地点。

《林草种子生产经营许可证》申请表

			苗木类		
名称	XXXXXXXXX 有限公司		法定代表人		王 XX
统一社会信用代码	12510222XXXXXXXXXX X	对外贸易经营者备案登记表编号			
经营方式	批发、零售		生产面积		200 亩
住所	XX 市 XX 县 XX 镇 XX 路 XX 号				
经营地址	XX 市 XX 县 XX 镇 XX 路 XX 号				
联系人	李 XX		电 话		139XXXXXXXX X
生产经营苗木种类	林木苗木				
种（品种）名	银杏（壁山马铃：川 S-SC-GB-008-2015）、油橄榄（科拉蒂：川 S-SC-OE-005-2015）、 花椒、小叶榕、桂花、朴树、栾树...				
	姓名	性别	学历	职称	专业技术水平说明
生产、检验 技术人员	张 XX	男	大学	工程师	XX 年参加 XX 种苗技术培训合格、从事种苗生产 工作 XX 年
从事苗木生产的申请人填写以下内容					
生产地点	XX 县 XX 乡 XX 村 XX 地块； XX 区 XX 镇 XX 村 XX 地块.....				
苗木生产地点是否有检疫性有害生物				有 <input type="checkbox"/> 无 <input checked="" type="checkbox"/>	
种植苗木的土地是否属于耕地				属于 <input type="checkbox"/> 不属于 <input checked="" type="checkbox"/>	
<p>本人（单位）承诺，填写的以上内容属实，提供的申请材料真实有效。如有虚假，将承担相应法律责任。</p> <p style="text-align: right;">申请人或法定代表人（签章）： 年 月 日</p>					

填写说明：

- 1.对外贸易经营者备案登记表编号：从事苗木进出口的填写。
- 2.经营方式：按批发、零售、进出口、选育生产经营相结合填写。
- 3.生产经营苗木种类：可填写林木苗木、花苗、草苗的其中一种或几种。
- 4.种（品种）名：应列出所有生产经营的种（品种），如果较多，可以附表。
- 5.生产、检验、加工、储藏等技术人员：学历、职称、专业技术水平说明三者至少填写一项。专业技术水平说明填写从事林草种苗相关工作的内容及年限，或者参加相关种苗技术培训的经历。有多个技术人员的可加行。
- 6.生产地点：要具体到地块，应列出所有生产地点。

申请材料模版 2:

承诺书

本人已知晓行政审批机关告知的全部内容，现作出下列承诺：

- 一、所提交的材料真实、准确、完整。
 - 二、符合行政审批机关告知的条件、标准和要求。
 - 三、自愿承担违反承诺或者承诺不实的全部责任和后果。
- 特此承诺。

法定代表人或授权代表（签字）：xx

（公章）

20xx 年 xx 月 xx 日

2-6.林木采伐许可证核发（县级权限）流程图

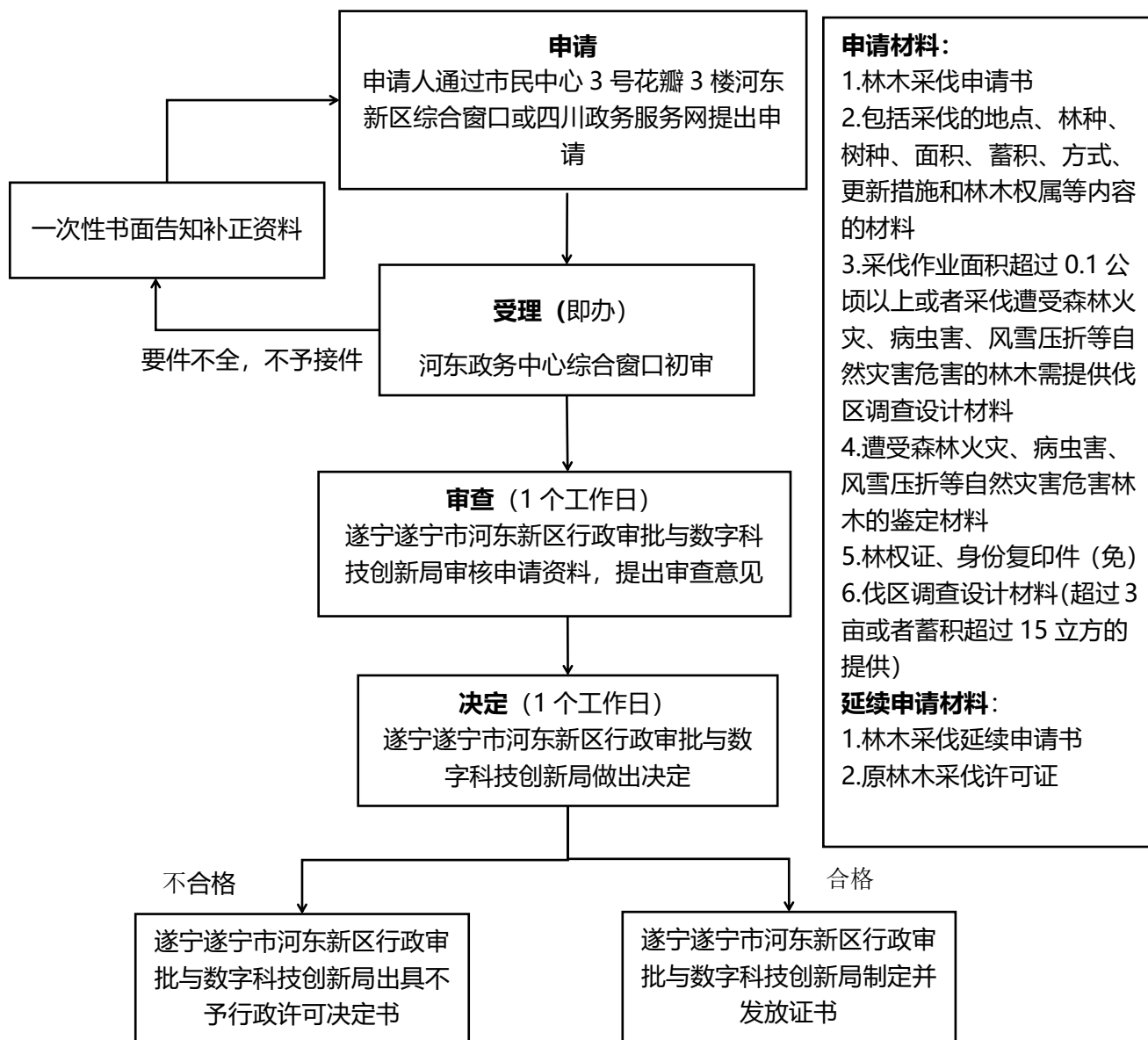

线下办理地址：市民中心三号花瓣三楼河东新区行政审批综合服务区

线上办理网址：四川政务服务网 (<http://www.sczwfw.gov.cn>)

业务咨询电话：0825—3170301

法定办结时限：20 个工作日

承诺办结时限：1 个工作日

温馨提示：1.证书有效期限为：1 年
2.证书有效地域范围：全市

材料清单模板 1:

四川省林木采伐（集）申请报告

射洪市_____镇_____村（工区）_____组（小班）的申请人_____身份证号码_____联系

电话_____按下列内容申请采伐（集）木（竹），请批准：

采伐（集）种类：_____，权 属：_____，林权证号：_____，采伐目的：_____，采伐方式：_____，
林 种：_____，采伐地点：_____，拟采伐时间：_____年___月___日至_____年___月___日，树（竹）种：_____，
更 新 时 间：_____，更新措施：_____，采伐株数：_____株，平均树高（H）：_____米，平均胸径（D）：_____厘米，
采伐蓄积（V）：_____米³（根、吨），出材量_____米³（根、吨）。

村 组 意 见：	签章：	零星林木每木检尺情况
乡（镇）意见：	签章：	
审批意见：	签章：	
备 注	1. 采伐（集）种类包括胸径 5 厘米以上的林木采伐和立木移栽、挖根（桩）、剥皮、采枝叶、采笋（竹）、采脂（液）等。 2. 出材率可采用当地限额中使用的综合出材率或森林资源二类调查资料中使用的出材率。 3. 集体林、均股林采伐应增填以下内容。本村（社）现有人口_____人，___户，本次一事一议会议同意申请采伐____人___户，附会议记录及 2/3 以上的村民或股民签字同意花名册。	

申请人：_____ 申请时间：_____

林木采伐自愿承诺书

本人（单位）知晓（**林草主管部门）告知的全部内容，自愿作出如

下承诺：

申请采伐的林木符合告知的采伐条件、标准和要求。

采伐地点： 县（市、区） 乡（镇） 村 组 小班

采伐类型： ，采伐方式： ，

采伐面积： ，采伐株数： 株，

采伐强度： %，采伐蓄积： 立方米，

本人（单位）承诺不超证采伐，于 年 月 日前

按要求完成林木采伐。

三、本人（单位）承诺不延期更新，于 年 月 日前

按要求更新造林。

四、本人（单位）承诺申请采伐的林木无林权纠纷，提交的申请材料 and 内容真实无误。

五、本承诺不可撤销。本人自愿承担承诺不实或者违法承诺带来的全部责任和后果。

申请人（单位） （签字或盖章）

年 月 日

备注：1.本承诺书适用于林农个人申请采伐人工商品林面积不超过 3 亩或者蓄积不超过

15 立方米。2.本承诺书一式两份，申请人执一份，采伐许可证核发部门留存一份。

伐区简易调查设计表

申请人住址：		乡（镇、街道）		村（居委会）		组	
林权证号：		权属： <input type="checkbox"/> 集体		<input type="checkbox"/> 个人			
采伐地位置：		乡（镇、街道）		村（居委会）		组 小地名：	
四至：东		南		西		北	
林种：		优势树种：		林分起源： <input type="checkbox"/> 天然 <input type="checkbox"/> 人工		郁闭度：	
采伐类型：		采伐方式：		采伐强度： %		采伐面积： 亩	
树 种	平均胸径(cm)	平均高 (m)	采伐株数	采伐蓄积（立方米）			
合计							
更新树种：		更新类型：		更新时间：			
其他情况说明（如采伐原因）：							
调查填表人				时间		年 月 日	

注：本表适用于采伐面积小于3亩（0.2公顷）或采伐蓄积15立方米以下的采伐项目。

调查填表可由申请人或由县林业主管部门指导、也可由乡镇林业管理机构协助填写。

2-7.森林草原防火期内在森林草原防火区野外用火审批流程图

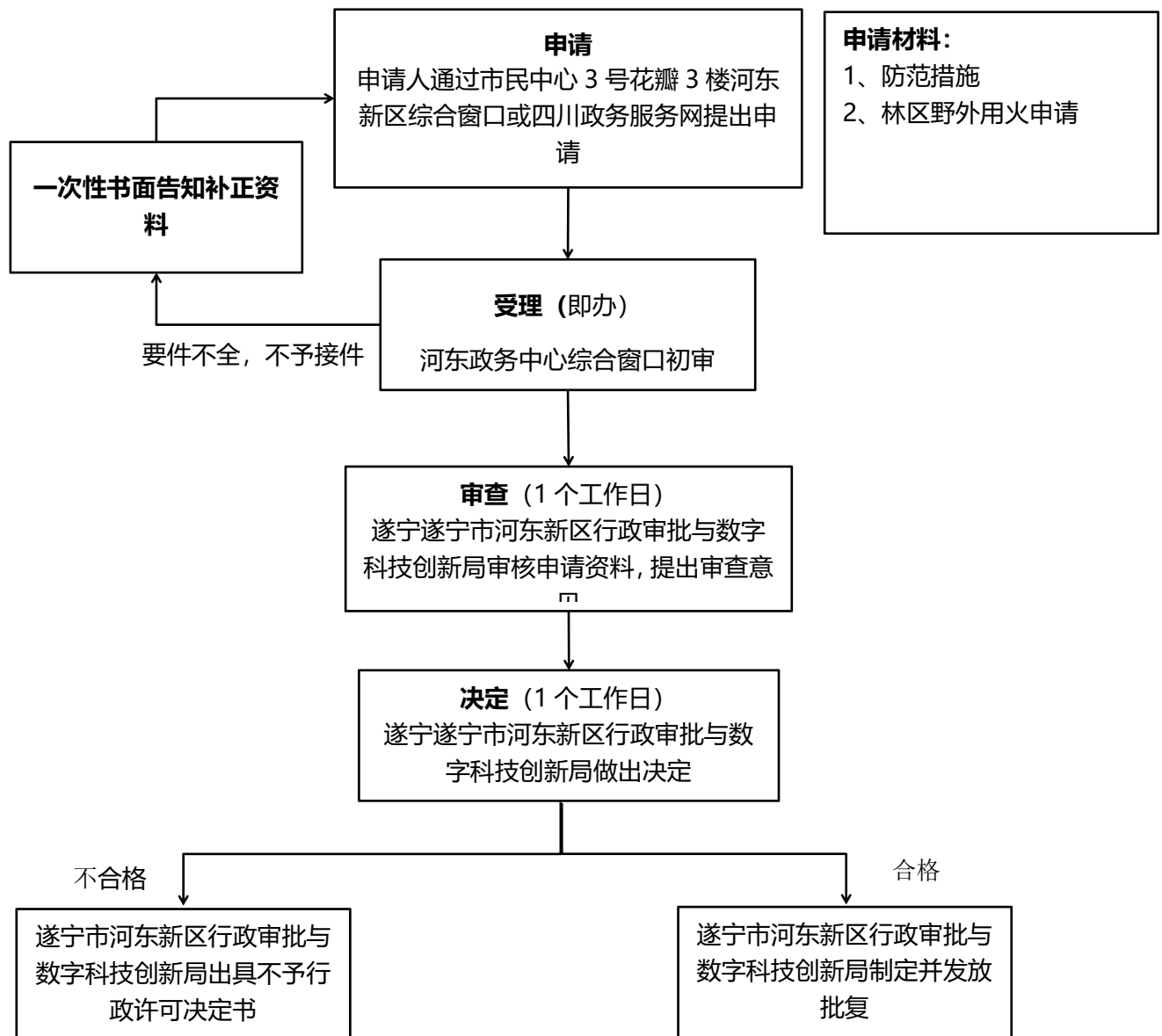

线下办理地址：市民中心三号花瓣三楼河东新区行政审批综合服务区

线上办理网址：四川政务服务网 (<http://www.sczwfw.gov.cn>)

业务咨询电话：0825—3170301

法定办结时限：20 个工作日

承诺办结时限：2 个工作日

温馨提示：1.证书有效期限为：当次

2.证书有效地域范围：全市

材料清单模板 1:

森林草原防火期野外用火申请表

申请人		用火时间	
用火地点		是否在林区	
用火事由	防治病虫害、冻害 <input type="checkbox"/> 计划烧除 <input type="checkbox"/> 炼山造林 <input type="checkbox"/> 勘察 <input type="checkbox"/> 开采矿藏 <input type="checkbox"/> 工程建设 <input type="checkbox"/> 其他_____		
所在林区面积		林相、树种	
用火周边情况	有无居民区 <input type="checkbox"/> 有无重点林区 <input type="checkbox"/> 有无森林公园 <input type="checkbox"/> 自然保护区 <input type="checkbox"/> 有无重要设施、设备（石油天然气生产基地及管道、储油加油设施、粮库、物资储备库、爆材库等） <input type="checkbox"/>		
防范措施	开设（长）m*（宽）m 以上的安全防火线（带） 预备必要的扑火力量 人 准备必要的扑火工具 用火蔓延应对措施 现场责任人信息：姓名： 电话： 森林高火险时段以外并具备风力、火险等级三级以下的条件方可实施		
申请人签字 (盖章)	以上填写内容属实，我一定遵守《森林防火条例》等法规，学习森林防火知识，承诺管理好所组织人员，自觉接受林业主管部门的监督管理，不擅自用火，如发现火情，即报 12119 森林火灾报警电话。 <div style="text-align: right;"> 申请人： 202 年 月 日 </div>		

材料清单模板 2:

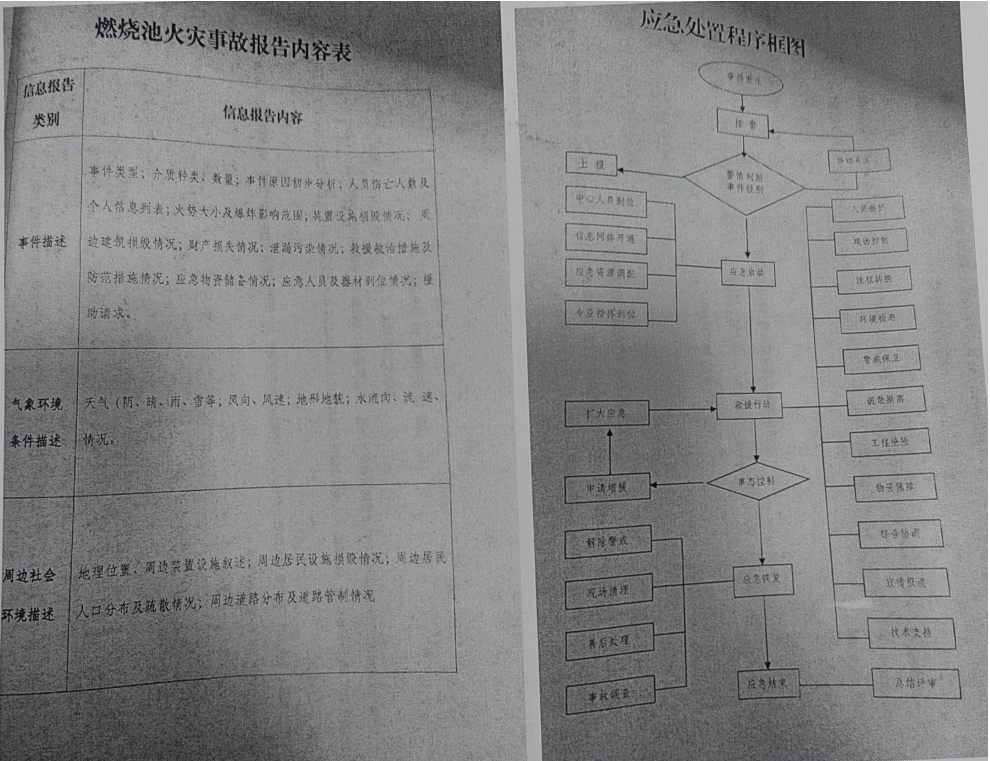

川■■■■■火灾事故应急联系电话			
单位	姓名	职务	联系电话
川西钻探公司 EISC 指挥中心电话		值班	028-86■■■
川■■■队	校■■■	队长	18011■■■2
川■■■队		党支部书记	1356■■■9
川■■■队		副队长	1518■■■03
射洪市人民政府 值班电话			0825-6623327
射洪市公安局 值班电话			0825-6624501
射洪市生态环境局 值班电话			0825-6601407
射洪市应急管理局 电话			0825-6622627
射洪市消防支队 值班电话			0825-3210117
曹碑镇人民政府 值班电话			0825-6705029

2-8.森林草原高火险期进入森林草原高火险区审批流程图

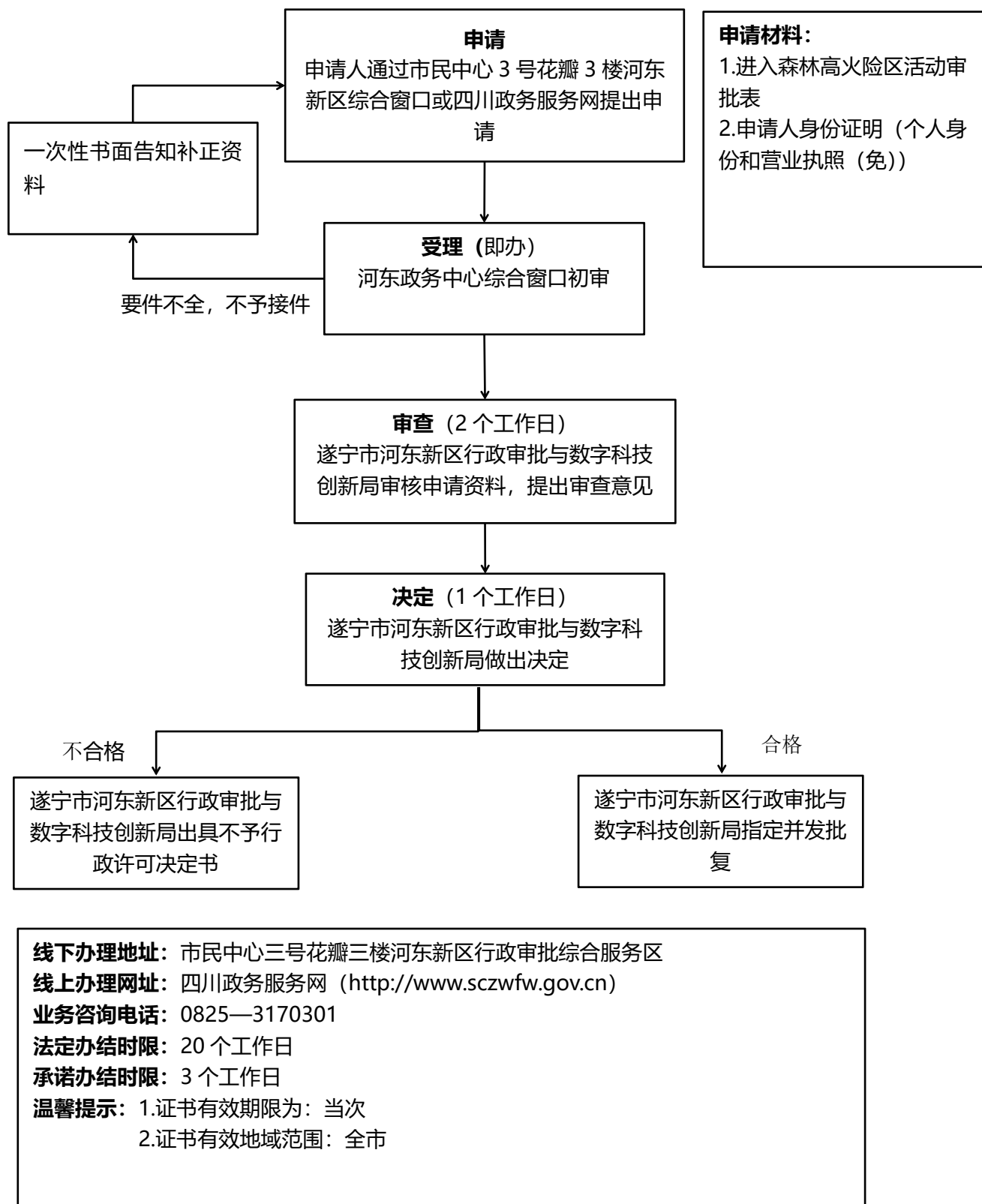

进入森林草原高火险区审批表

编号：

申请人			联系人	
住址：			联系电话	
进入森林高火险区域：				
进入森林高火险区目的：				
组织人数：				
申请时段	202X 年 1 月 1 日上午 8：00 至 10：00			
森林、林地使用者或所有者是否同意你们进入其的森林高火险区：				
是否有《在森林高火险区活动和生活用火安全防范方案》			有	
是否需要在森林高火险区生活用火	否	所携带的火种、燃料		否
<p>申请人声明：</p> <p style="margin-top: 20px;">以上填写内容属实，我一定遵守《森林防火条例》等法规，学习森林防火知识，承诺管理好所组织人员，自觉接受林业主管部门的监督管理，不得擅自用火，如发现火情，即报 12119 森林火灾报警电话。</p>				

申请人签章：

申请日期：

202 年 月 日

2-9.临时使用林地审批流程图

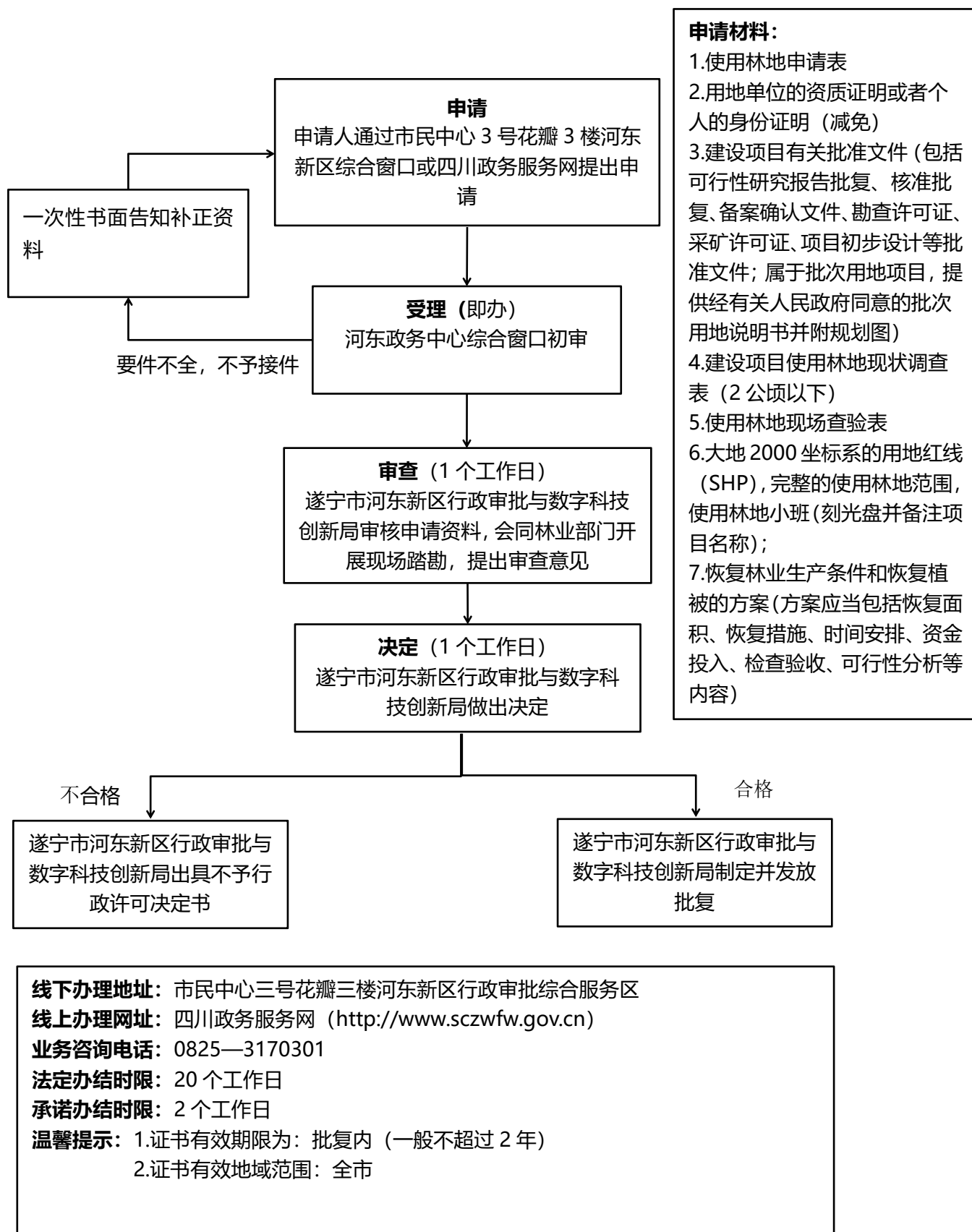

材料清单模板 1:

使用林地申请表

____XX____市（州、盟）____XX____县（市、区、旗）

申请单位或个人：____XX____（单位盖章）

通讯地址：____XX____

邮政编码：____XX____

联系人：____XX____

联系电话：____XX____

填表时间：____XX____

使用林地申请表

项目名称		XX				项目类型		XX	
项目批准机关		XX			批准文号		XX		
使用林地性质		XX		使用期限		XX		应缴森林植被恢复费（元）	
使用林地类型		总计	防护林地	特用林地	用材林地	经济林地	薪炭林地	苗圃地	其他林地
面积（公顷）	计	XX							
	国有								
	集体								
蓄积（立方米）	计	XX							
	国有								
	集体								
林地保护等级			国家级公益林地			自然保护区林地			
级别	面积（公顷）		级别	面积（公顷）		级别	面积（公顷）		
I			一			国家级			
II			二			省级			
III			三						
IV									
森林公园林地			湿地公园林地			风景名胜区林地			
级别	面积		级别	面积		级别	面积		
国家级			国家级			国家级			
省级			省级			省级			
重点保护野生动物栖息地		重点保护植物及生境		古树名木及保护范围		使用地方公益林地面积			
有/无		有/无		有/无		省级公益林		其他公益林	
备注									

注：用材林林地、经济林林地、薪炭林林地均包含其采伐迹地。

声明：我单位承诺对本申请表所填写内容及所附文件和材料的真实性负责，并承担内容不实之后果。

填 表 说 明

- 1、本表采用 A4 规格用纸，分别县（市、区、旗）由申请单位或个人填写。
- 2、项目类型：按代码填写。1-基础设施项目，2-公共事业和民生项目，3-经营性项目，4-城镇、园区建设项目，5-其他。
- 3、使用林地性质：分别填写“长期”、“临时”、“直接”，对应勘查、开采矿藏和各项建设工程使用林地，勘查、开采矿藏和各项建设工程临时占用林地，森林经营单位在所经营的林地范围内修筑直接为林业生产服务的工程设施使用林地。临时占用林地填写使用期限，以月为单位。
- 4、面积单位为公顷，保留 4 位小数，蓄积单位为立方米，保留整数。

材料清单模板 2;

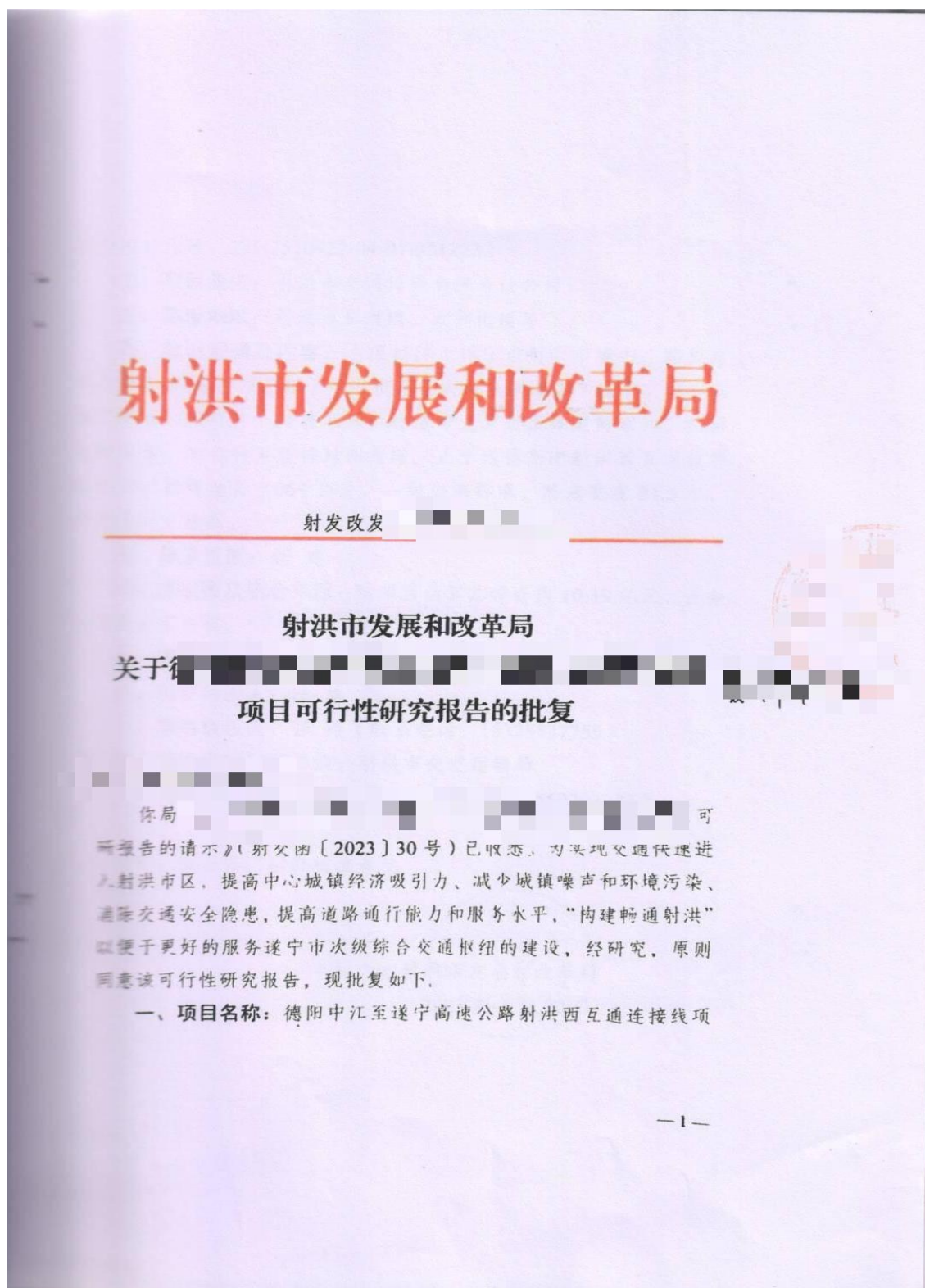

材料清单模板 3；

建设项目使用林地现状调查表1

项目名称			项目（配套设施工程）							项目类型			经营性项目							
项目批准机关			县局							批准文号			川投资备【 号			批准时间		2023.02.		
林地现状	林地权属		按建设项目使用林地类型							按现状地类										
			总计	防护林地	用材林地	特用林地	经济林地	薪炭林地	苗圃地	其他林地	乔木林地	竹林地	特殊灌木林地	一般灌木林地	疏林地	未成林造林地	苗圃地	迹地	宜林地	无立木林地
	面积 (hm ²)	合计	1.5130		1.3140				0.1990	1.3140			0.1990							
		国有																		
		集体	1.5130		1.3140					0.1990	1.3140			0.1990						
	蓄积 (m ³)	合计	17.8		17.8					17.8										
		国有																		
		集体	17.8		17.8						17.8									
	森林植被恢复费测算：																			
1、测算标准：依据川财综〔2016〕3号文的征收标准：（一）乔木林地、竹林地：10元/㎡；灌木林地：6元/㎡；宜林地：3元/㎡；（二）国家和省级公益林地按照第（一）款规定征收标准的2倍征收；（三）城市规划区内的林地，按照第（一）、（二）款规定征收标准2倍征收；（四）城市规划区外的林地，属于公共基础设施、公共事业和国防建设项目按照第（一）、（二）款规定征收标准征收，属于经营性项目的按照第（一）、（二）款规定征收标准2倍征收。																				
2、测算结果：按上述标准计算本项目拟使用林地应支付森林植被恢复费为28.6680万元。																				

材料清单模板 4:

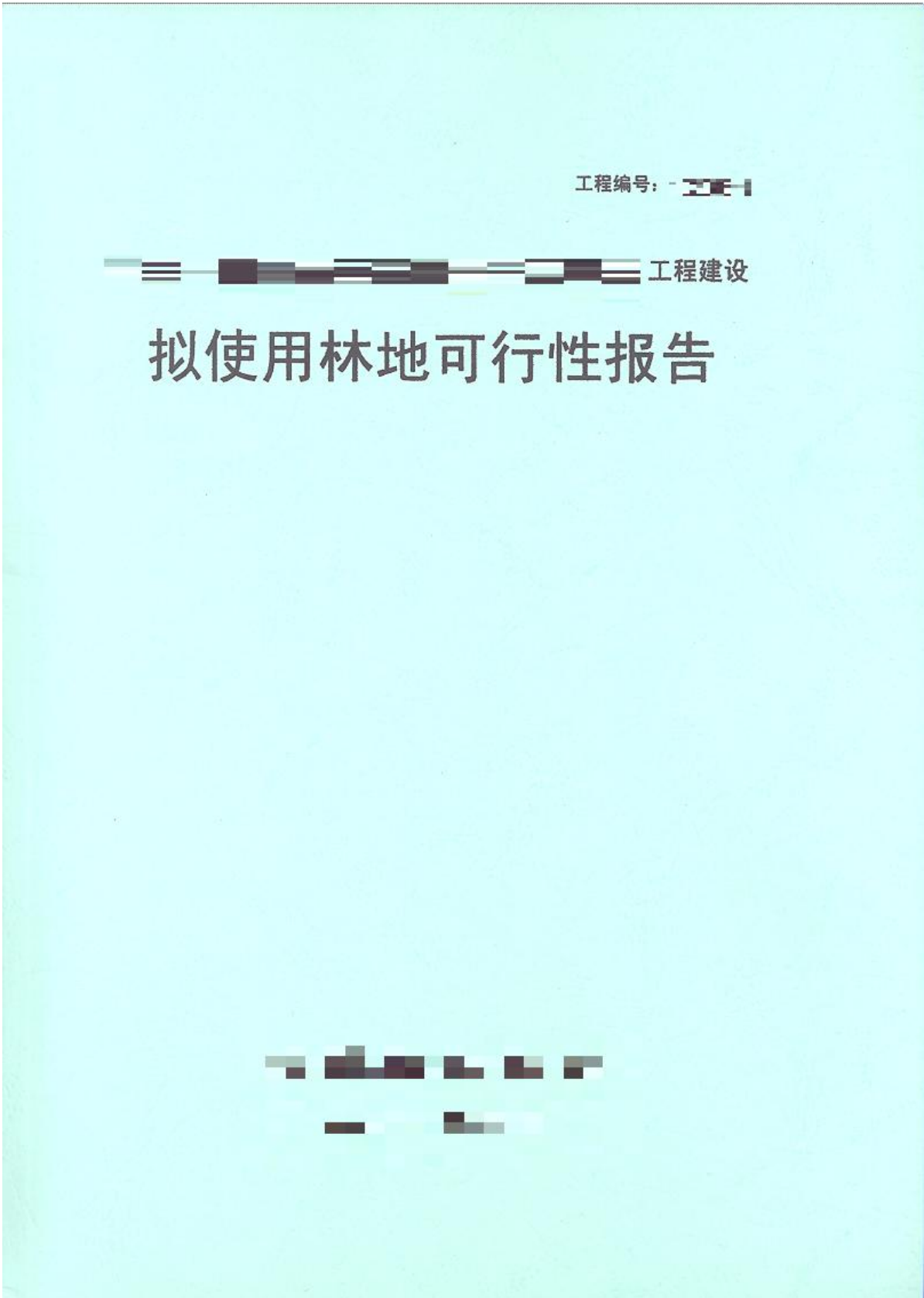

材料清单模板 5;

高速公路项目

令(临时用地)

恢复林业生产条件的方案



有限公司

20 年 12 月

2-10.从事营利性治沙活动许可流程图

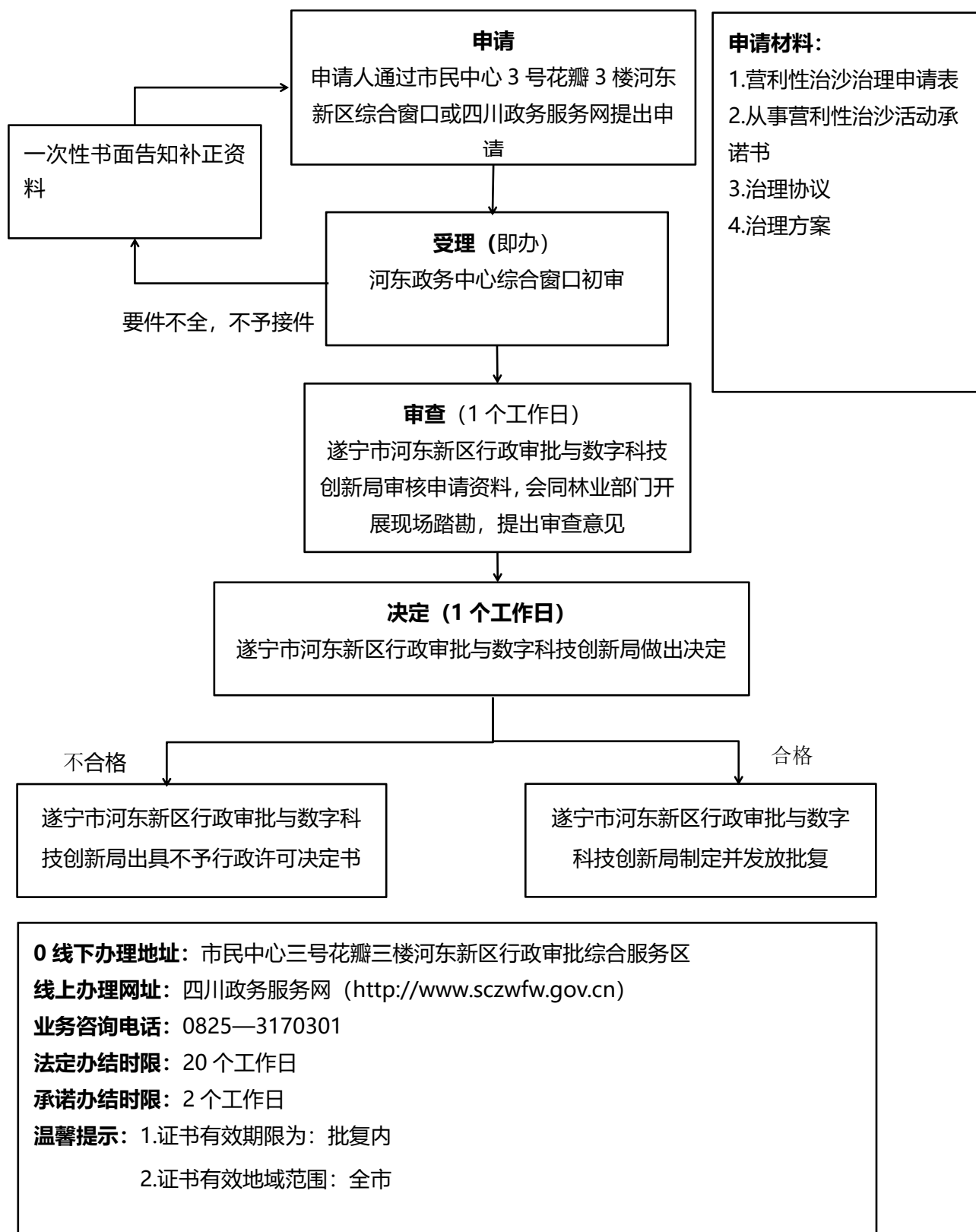

申请材料 1:

营利性治沙治理申请表

拟建项目名称_____

申请单位或个人_____

建设地点_____

项目负责人_____

联系电话_____

受理林业 部门填写	收到治理申请表日期	
	编 号	

国家林业局制

说 明

- 1、本表根据《营利性治沙管理办法》编制。
- 2、本表为申请营利性治沙的必备材料之一，由申请单位或个人填写，并随同申请材料提交受理申请的林业行政主管部门。
- 3、表格中填不下或仍需另加说明的内容可以另加附页补充说明。
- 4、如属单位申请，需在封面第二项处加盖单位公章。
- 5、本表由国家林业局编制，由各省、自治区、直辖市林业行政主管部门印制。

表一

营利性治沙项目基本情况

申请单位 或个人	xxx 公司		法人执照号码		法人地址	
			XXXXXXXX		XXXXXXXXXXXXXX	
联系人	XXXXXX		联系方式		XXXXXXXXXX	
项目名称	XXXXXX 项目					
治理规模	XXX 公顷					
治理期限	X 年		起止时间		XX 年 X 月 X 日至 XX 年 X 月 X 日	
用地 位置	XX 地（市）		XX 县（旗）		XX 乡（镇）	
					XX 村	
	东至：				南至：	
	西至：				北至：	
沙化土 地面积 按所有 权划分	国有				用水来源	
	集 体	未承包			用水 情况	用水量指标及其 批准单位
		已承包				
治理前土地状 况,包括土地类 型和植被类 型、盖度等						
分阶段 治理目标						
主要治 理措施						
治理后 土地用途			植被管 护措施			
投资概算及资 金来源	总投资	来 源	1	2	3	4
		资金数量				
治理方案 设计单位	<div>盖章</div> <div>年 月 日</div>					

表二

主 要 审 查 意 见

以 下 由 受 理 单 位 填 写					
受理意见	<div>受理人（签字）</div> <div>年 月 日</div>				
专家技术论证意见	<div>专家组组长（签字）</div> <div>年 月 日</div>				
林业行政主管部门意见	<div>负责人</div> <div>(公章)</div> <div>年 月 日</div>				
公示机关		公示文件号		公示日期	

表三

治理方案总体规划区位图

→总体规划区位图请沿此线粘贴

↓总体规划区位图请沿此线粘贴

申请材料 2:

从事营利性治沙活动承诺书

我单位（个人）从事营利性治沙活动，现郑重承诺如下：

一、本单位（个人）已与被治理土地所有权人或者使用权人签订协议，取得被治理土地使用权。

二、本单位（人）已落实被治理土地所需要的全部资金。

本单位（个人）保证所提交的材料真实、准确、完整，若有虚假，自愿承担违反承诺或者承诺不实的全部责任和后果。

承诺人：（签章）

日期：

申请材料 3:

从事营利性治沙活动治理协议

甲方：土地所有权人或者使用权 xx （以下简称甲方）
乙方：治理单位名称或者个人姓名 xx （以下简称乙方）

主要包括：

- 一、协议双方的权利和义务
- 二、拟治理沙化土地的四至界限、面积
- 三、治理期限
- 四、违约责任等

甲方：土地所有权人或者使用权人 乙方：治理单位名称或者个人姓名
Xx xx

法人或授权代理人：xx 法人或授权代理人：xx

Xx 年 xx 月 xx 日

申请材料 4:

××（个人或单位）营利性治沙

实 施 方 案

编 制 单 位

编 制 时 间

项 目 名 称：××（个人或单位）营利性治沙实施方案

项 目 法 人：××××

设 计 单 位：××××

法 人 代 表：

技术质量负责人：

项 目 负 责 人：

设 计 证 书：工程设计资质等级 × 级

工程设计证书编号 ××

项 目 名 称 : ××(个人或单位)营利性治沙实施方案

设 计 单 位 : ××××

法 人 代 表:

总 工 程 师:

项 目 负 责 人:

技 术 负 责 人:

审 核:

报 告 编 制:

绘 图:

参 加 调 查 人 员 :

地方参加人员:

附表:

附表 1 治理小班现状一览表

附表 2 治理模型设计表

附表 3 治理模型投资指标表

附表 4 治理小班设计表

附表 5 治理小班费用一览表

附表 6 种苗需求总量汇总表

附表 7 材料用量汇总表

附表 8 治理小班劳务用工量清单

附表 9 投资预算表

附表 10 经济指标表

附表 11 材料规格及单价一览表

附图:

附图 1 位置示意图

附图 2 总体布局图

附图 3 治理模型设计图

附图 4 措施布局图

附图 5 围栏设计布局图图

附图 6 网围栏设计图

附图 7 水泥柱设计图

附图 8 宣传碑设计图

附图 9 现场照片

（根据治理实际需要调整内容和附表附图进行调整完善）

2-11.水利工程可行性研究报告审查审批流程图

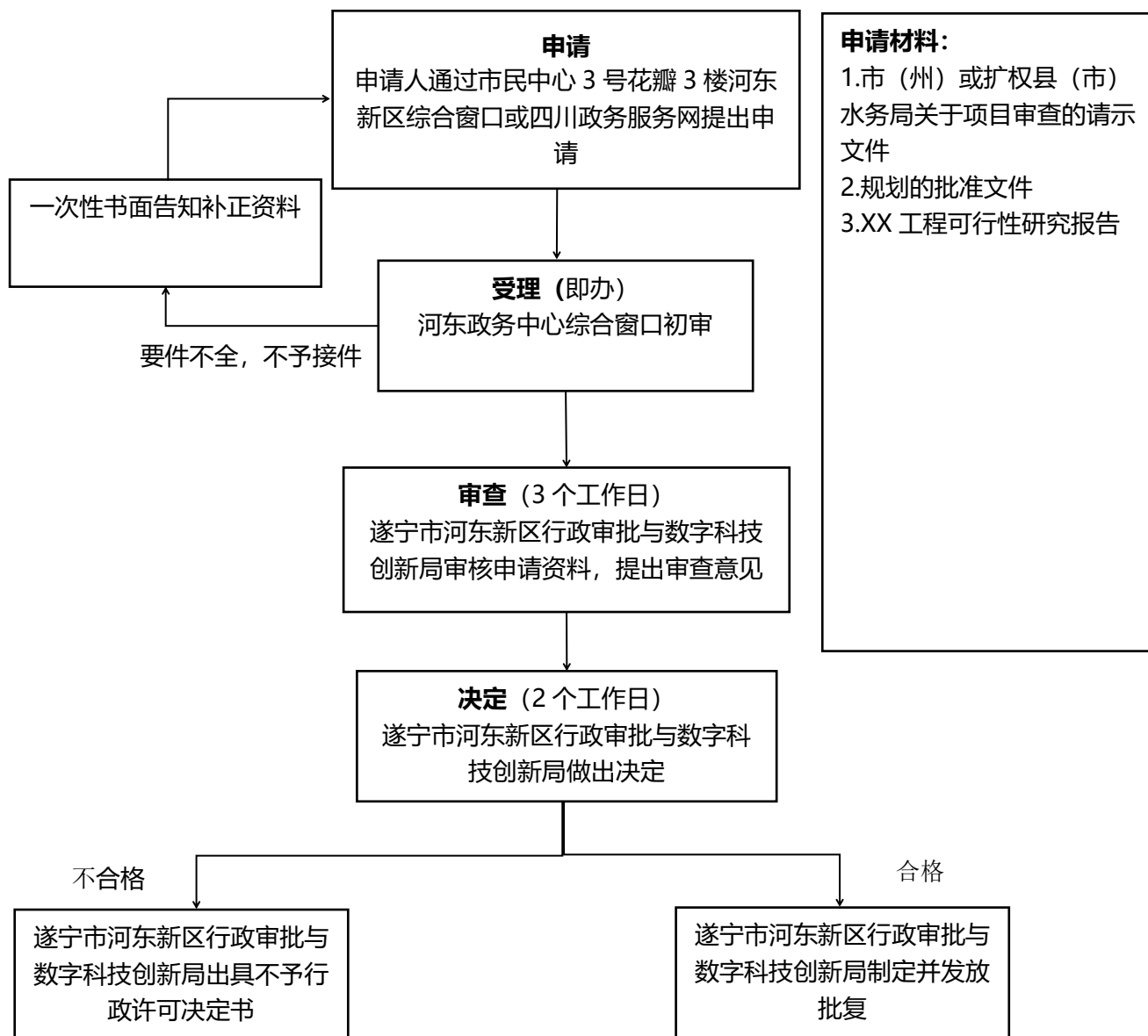

线下办理地址：市民中心三号花瓣三楼河东新区行政审批综合服务区

线上办理网址：四川政务服务网（<http://www.sczwfw.gov.cn>）

业务咨询电话：0825—3170301

法定办结时限：15 个工作日

承诺办结时限：5 个工作日

温馨提示： 1.证书有效期限为：3 年
2.证书有效地域范围：全市

XX 水务局关于审查 XX 工程可行性研究报告的请示

水利厅：

xx 工程已纳入 xx 规划，位于 xx 河（江）上，涉及 xx 县（市、区），工程开发任务为 xx，工程规模为 xx（主要特性指标），建设内容主要包括 xx，项目估算投资 xx 万元，资金来源为 xx，总工期 xx 个月。现已编制完成 xx 工程可行性研究报告，请审查。

附件：xx 工程可行性研究报告

xx 水务局
xx 年 xx 月 xx 日

（联系人：xxx，电话：xxx）

四川省人民政府办公厅文件

川办发〔2016〕115号

四川省人民政府办公厅 关于印发四川省“十三五”水利发展 规划的通知

各市(州)人民政府,省政府各部门、各直属机构:

《四川省“十三五”水利发展规划》已经省政府同意,现印发给你们,请结合实际认真组织实施。



— 1 —

2-12.洪水影响评价类审批流程图

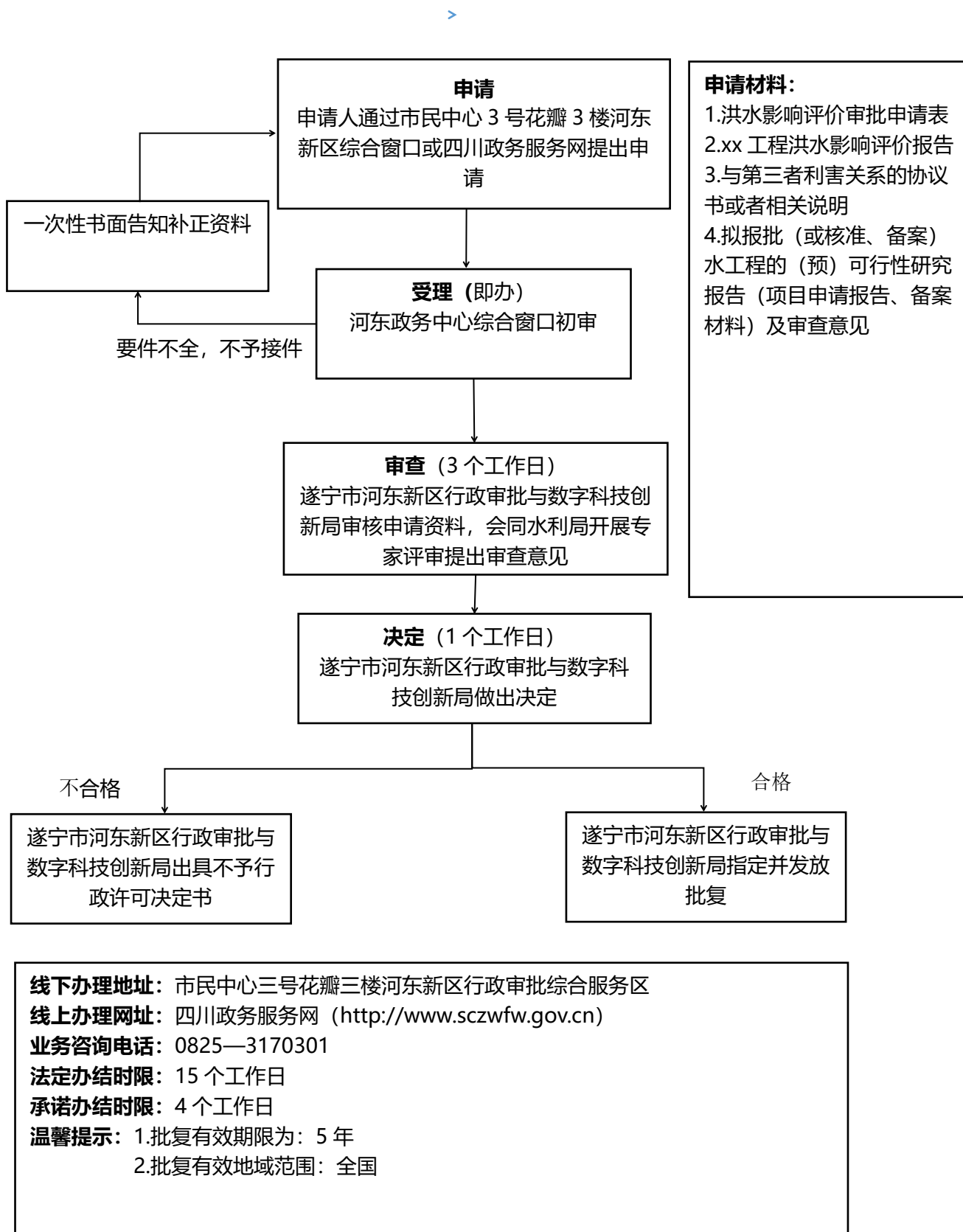

洪水影响评价审批申请表

工程（项目）名称：XXXX 工程

申 请 人：项目法人名称（盖章）

申 请 日 期：XXXX 年XX 月XX 日

填写说明

1.本申请表为申请人申请洪水影响评价审批的格式文本。洪水影响评价审批包括水工程建设规划同意书审核、不同行政区域边界水工程批准、非防洪建设项目洪水影响评价报告审批、河道管理范围内建设项目工程建设方案审批、坝顶兼做公路审批、国家基本水文测站上下游建设影响水文监测工程的审批等6项审批事项。

2.“工程总体布置”一栏需对工程总体布置情况进行说明并附工程布置图。

3.申请人需同时提交申请表一式两份。

4.申请人应当认真如实填报。有关水行政主管部门和审查签署机关的审查意见应当客观明确。

以下栏目由工程（项目）建设单位填写					
工程（项目）名称	xxx 工程				
建设单位名称	项目法人名称				
申请事项	<input type="checkbox"/> 1.水工程建设规划同意书审核 <input type="checkbox"/> 2.不同行政区域边界水工程批准 <input type="checkbox"/> 3.非防洪建设项目洪水影响评价报告审批 <input type="checkbox"/> 4.河道管理范围内建设项目工程建设方案审批 <input type="checkbox"/> 5.坝顶兼做公路审批 <input type="checkbox"/> 6. 国家基本水文测站上下游建设影响水文监测工程的审批				
法定代表人	xxx		职务	xxx	
单位性质	<input type="checkbox"/> 1.企业单位 <input type="checkbox"/> 2.机关事业单位 <input type="checkbox"/> 3.社会团体 <input type="checkbox"/> 4. 民办非企业		行业类别	水利	
通讯地址	xxx			邮政编码	xxx
联系人	xxx	联系电话	139xxx	电子信箱	xxx
主管部门	xxx 水利（水务）局				
工程（项目）概况					
1、建设地址：xxx 2、工程任务：xxx 3、工程规模：xxx 4、工程等级（别）/防护等级：xxx 5、工程标准/防洪标准：xxx 6、工程投资：xxx					

工程总体布置（或项目主要内容）

简述xxx 工程总体布置（或工程主要内容）xxx

与工程（项目）建设有利害关系的第三方相关情况说明：

简述 xxx 工程建设有利害关系的第三方相关情况说明。

工程（项目）单位签章：

负责人：xxx （单位印章）

（签章）

xxx 年 xxx 月 xxx
日

以下栏目由有关水行政主管部门填写

与工程（项目）有关的县级水行政主管部门意见：

情况属实，同意报送（或同意上报、同意转报）

负责人： xxx
印章）
（签章）

（单位

xxx 年 xxx 月 xxx 日

以下栏目由有关水行政主管部门填写

与工程（项目）有关的市（州）级水行政主管部门意见：

情况属实，同意报送（同意上报或同意转报）

负责人：xxx
章）

（签章）

（单位印

xxx 年 xxx 月 xxx 日

以下栏目由审查签署机关填写

审查签署机关意见:

上述工程情况属实，同意报送。

负责人: xxx
(签章)

(单位印章)

xxx 年 xxx 月 xxx
日

洪水影响评价报告编制大纲

0 总则

0.1 依据国家水利部、国家计委《河道管理范围内建设项目管理的有关规定》(水政〔1992〕7号)对于河道管理范围内建设项目,应编制行洪论证与河势稳定评价报告(以下简称评价报告)。为适应评价报告编制工作的需要,规范编制方法,保证成果质量,特制定本大纲。

河道管理范围内属拦河(如电站)的建设项目,应按本大纲进行编制;属跨河(如桥梁)、穿河(如管涵)、临河(如码头)的建设项目可根据具体情况进行适当简化。

河道管理范围内建设项目行洪论证与河势稳定评价的河段范围(简称评价河段):横河距离为建设项目对应的防洪标准水面宽度以外各10米;顺河距离为建设项目及其对上下游道产生的影响以外各300米。

0.2 本大纲适用于省内河道管理范围内建设项目的行洪论证与河势稳定评价报告的编制,省内国家直管河道的建设项目编制报告还应符合国家河道主管部门的有关规定,省内市管河道建设项目的行洪论证与河势稳定评价可参照本大纲进行编制。

0.3 对河道管理范围内的建设项目进行行洪论证与河势稳定评价的目的是,评价建设项目所在河段的安全行洪能力与对河道演变、河势稳定的潜在影响程度;建设项目自身的防洪安全;通过优化工程布局、调整设计方案、采取防护措施等手段满足河道安全行洪与河势稳定的要求;提出项目

在运行期与施工期应当遵循的原则方法。

0.4 评价报告由建设单位委托具有相应资质的设计研究单位进行编制。

0.5 设计研究单位编制的评价报告，应遵循国家有关法律法规和政策规章，实事求是，讲求科学。评价报告实行设计质量终身负责制。

0.6 评价报告中采用的各项基础资料原则上应使用新近成果，并经有关部门认同，基础资料应具有可靠性、合理性与一致性。建设项目所在地区缺乏基础资料时，建设单位应根据评价报告的需要，委托具有相应资质的勘察、测绘、水文等部门进行基础资料的采集和收集。

0.7 在编制行洪论证与河势稳定评价报告时，应根据河道或评价河段的水文、气象、地质与环境条件，采取适当的研究路线和评价手段。对重要的河道或河道行洪与河势有较大影响、项目所在河道有重要防洪任务或重要防洪工程项目，应采用数学模型计算、物理模型试验或其他试验等方法进行专题研究。

0.8 建设单位应按照河道主管部门对行洪论证与河势稳定评价的审查意见或建议措施，在项目初步设计阶段和技术施工阶段进行充分研究，通过采取优化工程布局、调整设计方案、采取预防措施等方式，使工程建设满足安全行洪与河势稳定的要求。

1 概述

1.1 河流概述

简述流域自然地理概况、流域与河道特性、本工程上、下游水利和水土保持措施等概况。

1.2 评价依据

评价依据应列出以下内容：

(1)国家有关法律法规、政策规章。

(2)有关建设项目所在河流河段的综合规划及防洪规划、治导线规划、岸线规划、河道整治规划等文件。

(3)有关技术规范规程与技术标准。

(4)有关本项目设计报告审查意见、批复文件等(可作附录)。

1.3 评价河段范围与防洪标准

简述评价河段的范围与工程等级、防洪标准、通航条件与等级等。

1.4 研究路线与工作内容

简述评价报告所采用的研究路线，包括基本资料及分析、计算和试验等评价方法；简述评价的工作内容与时间。

2 基本情况

2.1 建设项目概况

应介绍评价报告有关的涉河建筑物的基本情况，包括下列内容：

(1)涉河建筑物名称、地点和建设目的；

(2)涉河建筑物的建设规模、特性、防洪标准(校核洪水、设计洪水标准及相应洪峰流量、水位，施工期防洪标准与相应洪峰流量、水位)；

(3)涉河建筑物的设计方案，包括工程选址合理性分析、总体布置、结构型式与相互关系、与河道堤防或两岸的连接方式，占用河道管理范围内土地与建筑设施情况等；

(4)涉河建筑物的施工方案，主要包括施工布置、施工交通布置、主要施工方法、施工临时建筑物设计、施工工期安排，施工期建筑物度汛方案等；

(5)在河道管理范围内，涉及取土、弃土、堆渣的工程，还应说明施工取土、弃土、堆渣等处理方案。

2.2 评价河段河道情况

简述建设项目所在评价河段的河道基本情况，内容如下：

(1)河段的河道概况与特征

(2)水文、泥沙、气象特征

(3)河段地质条件，描述建设项目引起地质条件与环境的变化

(4)现有防洪(排涝)标准及相应的洪峰流量、洪峰水位

2.3 现有涉河工程与本建设项目的关系

简述评价河段范围内已有工程的情况，简略分析它们与本工程之间的关系。

2.4 评价河段水利规划与实施情况

简述评价河段水利规划有关内容与安排情况，包括以下几方面：

(1)本河段的河道综合与专项规划，防洪规划，岸线规划，河道整治规划等；

(2)本河段的具体规划要求与实施情况；

(3)建设项目运用期因规划实施引起的防洪形势、标准等变化情况。

3 河道演变

河道演变主要介绍评价河段的历史演变过程与特点，分析其河床冲淤特性与河势变化情况，对河道的演变趋势进行预测。

3.1 河道历史演变

利用已有成果和资料，简述建设项目所在河道的历史演变过程与特点。

3.2 河道近期演变分析

河道近期演变分析应根据有关实测资料和已建成项目的情况,分析评价河段河道平面变化、断面变化及河床冲淤特性。

3.3 河道演变趋势预测

根据河道演变历史与近期演变分析,结合水利规划实施安排,对河道将来的演变趋势进行定量或定性分析,包括河道的平面变化、断面变化、河床冲淤变化等。由此分析本项目建成后,对河道演变的影响程度与预防对策。

4 行洪论证与计算

4.1 一般要求

(1)建设项目行洪论证与计算一般应采用所在河段的现状防洪、排涝标准或规划标准,对没有防洪、排涝标准和防洪规划的河段,应进行有关水文分析计算。

(2)对占用河道断面,影响洪水下泄的阻水建筑物,应进行壅水计算。一般情况下可用数学模型或有关规范推荐的经验公式计算。

(3)对河道的冲淤变化可能产生较大影响的建设项目,按照施工导流和度汛的具体安排,应采用动床数学模型计算方法进行冲刷与淤积分析计算;评价河段属国家直管河道、或对河道行洪与河势有较大影响、或有重要的防洪任务及重要防洪工程的建设项目,还应开展动床物理模型试验研究。其它建设项目,可采用有关经验公式结合实测资料,进行冲刷和淤积分析计算。

(4)根据建设项目在实施过程中施工导流与度汛的具体安排,应结合河道演变分析成果,对评价河段的河势稳定可能产生的影响进行定性分析。评价河段内对河势稳定可能有较大影响、或有重要防洪任务及重要防洪工程的建设项目,应针

对不同时期的施工导流和度汛安排，进行数学模型计算或物理模型试验研究。

(5)对可能影响已建成工程安全行洪的建设项目，应复核施工期和运行期对已建工程的安全稳定性。

(6)当建设项目位于排涝河道管理范围内或附近有重要排涝设施，且项目建设可能引起现有排涝设施附近内、外水位较大变化时，应进行排涝影响计算。

4.2 水文分析计算

4.2.1 水文分析计算的主要内容应包括：

水文资料的审查与分析

资料的插补与延长

采用的计算方法、公式、有关参数的选取及其依据不同频率设计流量及设计水位的计算成果

成果的合理性、典型性、可靠性分析

4.2.2 水文分析计算方法应根据建设项目所在评价河段的具体情况有针对性地选用。

4.3 壅水分析计算

4.3.1 数模计算

当采用数模进行工程壅水影响计算分析时，其主要内容应包括：

(1)数模的基本原理

阐述模型的基本方程、计算网格型式、数值计算方法、边界处理等。

(2)计算范围与计算边界条件

阐述模型的各种计算方案及条件。对工程临时建筑物占用河道过水断面的建设项目，除需工程运行期的壅水计算外，还需进行工程在施工期的壅水计算。

(3)计算结果统计分析

对各方案的计算结果进行统计,分析最大壅水高度和壅水范围。

4.3.2 经验公式计算分析

当采用经验公式做壅水计算时,其主要内容有:

(1)经验公式及其适用性分析

应根据建设项目的工程结构型式、河道特性选取合适的经验公式,并对其适用性进行分析。

(2)有关参数的选取及依据

应根据阻水建筑物的结构型式、附近的流速流态、河道边界条件等具体情况,合理选取计算参数,并分析其依据。

(3)选取的计算水文条件

选用的计算水文条件应包括工程所在河段的现状防洪标准和规划防洪标准等情况。

(4)计算方案及条件

阐明各种计算方法及条件。对工程施工期临时建筑物占用河道过水断面的建设项目,均应进行工程施工期和运行期的壅水计算。列出壅水计算的高度与长度等计算结果。

4.4 冲刷与淤积分析计算

评价段冲刷与淤积分析计算可依据建设项目的性质与分类,适当地选取数学模型计算方法、动床物理模型试验方法和经验方法等具体算法,以满足行洪论证与河势稳定评价的精度要求为准。

4.4.1 数模计算

当采用数学模型进行冲刷与淤积计算时,其主要内容除应满足4.3.1 中对水流数模计算的有关要求外,还应包括:

(1)河床冲淤变化的率定验证

应根据实测资料,选择有代表性的水文系列,进行含沙量、输沙率和河道冲淤变化的率定和验证计算。模型泥沙率定和验证

的精度应满足有关规范要求。

(2)计算水文系列的选取

应根据建设项目的情况、可能带来的影响、所在河段的水文泥沙特性、防洪评价的主要任务，选取有代表性的水文系列进行工程建成后的冲刷与淤积计算。计算水文系列的选取应能反映冲刷和淤积的不利水、沙组合条件。

(3)冲淤变化计算成果

计算成果应包括冲淤总量、冲淤厚度、冲淤时空分布等内容。

4.4.2 物理模型试验

当采用物理模型进行河道冲刷与淤积试验时，应包括以下内容：

(1)试验方案

(2)试验水文条件的选取与概化

(3)模型试验的范围

(4)模型的设计与各种比尺

(5)模型沙的选择

(6)模型率定与验证采用的水文条件

(7)模型率定有关参数的选取值

(8)模型率定和验证误差的统计结果及模型相似分析

(9)模型试验结果统计

上述内容的有关具体要求与数学模型计算基本相同，模型设计及比尺的选择、模型沙的选取、水文系列的概化，应满足 试验精度的要求。

4.4.3 经验公式计算

当采用经验公式进行冲刷计算时，应包含下列内容：

(1)计算公式的选用及适应性分析

(2)水文条件

(3)有关参数的选取值及其依据

(4)冲刷计算结果

4.5 河势影响分析计算

建设项目建成后对河势稳定的影响，一般情况下可采用数学模型计算、物理模型试验等技术手段进行。其内容除需要满足上述数学模型计算和物理模型试验的有关要求外，还应包括：

(1)对主要河汉道分流比的影响值，若为动床数学模型或动床物理模型，还应统计各汉道分沙比的变化；

(2)工程区内代表性断面流速分布的变化情况；

(3)主流线的变化情况；

(4)工程影响范围内防洪工程及其它设施附近流速、流向的变化；

(5)代表性垂线流速、流向的变化；

4.6 排涝影响分析计算

排涝影响分析计算的主要内容有：

(1)现有排涝设施的结构尺寸、设计内外水位、运行方式、设计排涝流量等基本情况；

(2)采用的计算方法、公式、有关参数的选取及其依据；

(3)根据建设项目的壅水情况。对现有排涝设施的排涝能力进行复核计算；

4.7 其它计算

对建设项目，还应进行工程施工期及运行期的渗透稳定性复核、结构安全性复核、抗滑稳定性复核，地基承载力

复核等计算。或者，根据项目设计情况，说明上述工作的一些结论性结果。

5 综合评价

根据建设项目所在河道的水利规划与实施情况、评价段的防洪任务与要求、防洪工程与河道整治工程布局及其它国民经济设施的分布情况等，以及河道演变分析成果、防洪评价计算或试验研究结果，应对建设项目的行洪安全性与河势稳定性进行综合评价。

综合评价的主要内容包括：

- (1)建设项目与有关规划的关系与影响分析；
- (2)建设项目是否符合防洪标准、有关技术和管理要求；
- (3)建设项目对河道泄洪能力的影响分析；
- (4)建设项目对河势稳定影响分析；
- (5)建设项目对堤防、护岸及其它涉河工程和设施的影响分析；
- (6)建设项目对防汛抢险的影响分析；
- (7)建设项目防御洪涝的设防标准与措施是否得当；
- (8)建设项目的总体布局、建筑型式的防洪安全性能是否满足要求；
- (9)建设项目对第三合法水事权益人的权益影响分析。

5.1 项目建设与有关规划、标准、管理的关系分析

主要包括建设项目与所在河段的水利规划和项目建设对规划实施的影响，建设项目与所在河段的防洪标准与有关技术要求，建设项目与水利部门有关管理规定等方面的分析。

5.1.1 建设项目与所在河段有关水利规划关系分析

简述建设项目与所在河段的综合规划、防洪规划、治导线规划、岸线规划、河道(口)整治规划等水利规划的关系,分析项目建设是否符合有关水利规划的总体要求与整治目标。

5.1.2 建设项目对规划实施的影响分析

分析项目建设对有关水利规划的实施是否产生不利影响,是否增加规划实施的难度。

5.1.3 建设项目与防洪标准和有关技术要求的关系分析

根据建设项目设计所采用的洪水标准、结构型式及工程布置,分析项目的建设是否符合所在河段的防洪标准与有关技术要求。

5.1.4 建设项目与水利部门有关管理规定的分析

主要分析项目建设是否符合水利部门有关管理规定。

5.2 项目建设对河段泄洪影响分析

根据建设项目壅水计算或试验结果,分析工程对河道行洪安全的影响范围和程度。对施工过程中须占用河道过水断面的建设项目,还应根据施工导流方案及工期安排,分析工程在施工期对河道泄洪能力的影响。

5.3 建设项目对河势稳定影响分析

根据数学模型计算或物理模型试验结果,或结合河道演变分析成果,综合分析工程对河势稳定的影响。主要内容应包括:

(1)分析项目实施后总体流态和工程影响区域局部流态的变化趋势;

(2)对分汊河段,应分析项目建设是否会引起各汊道分流比、分沙比的变化;

(3)通过对各代表性断面和代表垂线流速、流向的变化情况的统计分析成果,分析项目建设对总体河势和局部河势稳定有无明显的不利影响;

(4)结合河道冲淤变化的计算或试验成果,评价项目建设是否会影响河势稳定;

(5)对工程施工临时建筑物可能影响河势稳定的建设项目,应根据有关计算或试验成果,分析工程施工期对河势稳定的影响。

对河势稳定影响较小的项目,也可结合河道演变分析成果或采用类比法,做定性分析。

5.4 建设项目对堤防、护岸和其它涉河工程与设施的影响分析根据有关计算结果,分析项目建设对评价河段内的各类工程与设施的安全和运行所带来的影响。其主要内容包括:

(1)根据工程影响范围内堤防近岸流速、流向的变化情况,分析项目建设对堤脚或岸坡冲刷的影响;

(2)根据护岸工程近岸流速、流向的变化情况,分析项目建设对已建护岸工程稳定的影响;

(3)对可能影响现有防洪工程安全的建设项目,应根据渗透稳定复核、结构安全复核、抗滑稳定安全复核、地基承载力复核等计算结果,进行分析;

(4)对临近水文观测断面和观测设施的建设项目,应分析对观测精度的影响,以及观测设施的安全运行影响;

(5)对可能影响现有引水、排涝设施的引排能力的建设项目,应根据有关计算结果,分析项目建设对引水、排涝的影响;

(6)对其它设施的影响分析。

5.5 项目建设对防汛抢险的影响分析

对跨堤、临堤以及需临时占用防汛抢险道路或与防汛抢险道路交叉的建设项目，应进行防汛抢险影响分析。其主要内容应包括：

(1)根据建设项目跨堤、临堤建(构)筑物的平面布置、断面结构及主要设计尺寸，分析是否会影响汛期的防洪抢险车辆、物资及人员的正常通行；

(2)根据建设项目的施工平面布置、施工交通组织及工期安排情况，分析工程施工期对防汛抢险带来的影响；

(3)分析项目建设是否会影响其它防汛设施(如通讯设施、汛期临时水尺等)的安全运行。

5.6 建设项目防御洪涝的设防标准与措施评价

分析建设项目运行期和施工期的设防标准是否满足现状及规划要求，并对其所采用的防洪、排涝措施是否适当进行分析评价。

5.7 项目建设对第三合法水事权益人的影响分析

根据项目建设的布置及施工组织设计，分析工程施工期和运行期是否影响附近取水口的正常取水、临近码头的正常停泊等第三人合法水事权益。

6 防治与补救措施及投资概算

6.1 建设项目影响的防治措施

建设项目影响的防治措施(含运行期与施工期)应包括：

(1)对水利规划的实施有较大影响的建设项目，应对建设项目的总体布置、方案、建设规模、有关设计、施工组织设计提出调整意见，并提出相应补救措施；

(2)对河道防洪水位、行洪能力、行洪安全、引排能力有较大影响的建设项目，应对其总体布置、结构型式尺寸、施工导流方案等提出调整意见，并提出相应的补救措施；

(3)对现有堤防、护岸工程安全影响较大的建设项目，应对其布置、结构型式与尺寸、施工组织设计等提出调整意见，并提出相应补救措施；

(4)对防汛抢险、工程管理有较大影响的建设项目，应对其工程布置、施工组织设计、工期安排等提出调整意见，并提出相应补救措施；

(5)对河势稳定有较大影响的建设项目，应对其工程布置、结构型式、施工导流方案及施工临时建筑物设计等提出调整意见，并提出有关补救措施；

(6)对其它涉河工程及运用有较大影响的建设项目，应对其工程布置、结构型式及施工组织设计等提出调整意见，并提出有关补救措施；

(7)其它影响补救措施，包括第三权益入的补救措施等。

6.2 防治补救措施的工程量与投资概算

对需要采取的防治和补救措施，应列出其工程量与投资概算情况表。

7 结论与建议

总结归纳综合评价的主要结论，对存在的主要问题提出建议。

其主要内容如下：

7.1 河段河道演变规律、发展趋势及河势稳定的分析结论；

7.2 建设项目对各方面影响的评价结论；

7.3 应当采用的防治补救措施与投资概算；

7.4 对存在的主要问题的有关建议措施。

附录一

河道管理范围内建设项目行洪论证与河势稳定 评价报告编制目录

1 概述

1.1 河流概述

1.2 评价依据

1.3 评价范围与防洪标准

1.4 研究路线与工作内容

2 基本情况

2.1 建设项目概况

2.2 评价河道河段情况

2.3 现有涉河工程与本建设项目的关系

2.4 评价河段水利规划与实施情况

3 河道演变

3.1 河道历史演变

3.2 河道近期演变分析

3.3 河道演变趋势预测

4 行洪论证与计算

4.1 一般要求

4.2 水文分析计算

4.3 壅水分析计算

4.4 冲刷与淤积分析计算

4.5 河势影响分析计算

4.6 排涝影响分析计算

4.7 其它计算

5 综合评价

5.1 项目建设与有关规划、标准、管理的关系分析

5.2 项目建设对河段泄洪影响分析

5.3 建设项目对河势稳定影响分析

5.4 建设项目对堤防、护岸和其它水利设施的影响分析

5.5 项目建设对防汛抢险的影响分析

5.6 建设项目防御洪涝的设施标准与措施评价

5.7 项目建设对第三合法水事权益人的影响分析

6 防治与补救措施及投资概算

6.1 建设项目影响的防治措施

6.2 防治补救措施的工程量与投资概算

7 结论与建议

7.1 河段河道演变规律、发展趋势及河势稳定的分析结论；

7.2 建设项目对各方面影响的评价结论；

7.3 应当采用的防治补救措施与投资概算；

7.4 对存在的主要问题的有关建议措施。

附录二

河道管理范围内建设项目行洪论证与河势 稳定 评价报告附图参考目录

- 1 建设项目所在河流水系图、河段河势图
- 2 建设项目所在地理位置示意图
- 3 建设项目所在河流的规划图、评价河段的现状涉河
建筑设施位置与属性图
- 4 建设项目的总体平面布置图、主要结构图、剖面图
- 5 建筑物所占行洪断面图
- 6 河道演变分析所取断面位置图、各种平面变化和断
面变化套绘图
- 7 数模计算或物理模型试验范围图、测站(含测流断面
和垂线)位置图、计算分析和试验取样点(含取样断面)位置图
- 8 数模和物模率定与验证取样点(含取样断面)位置图、率
定与验证成果图
- 9 水位影响等值线图
- 10 流速影响等值线图
- 11 断面流速分布影响图(或流速分布矢量图)
- 12 主流线影响图(或矢量图)
- 13 工程前后流场图
- 14 冲淤变化图
- 15 防治措施或补救措施工程设计图
- 16 其它相关附图

水工程可行性研究报告（模板）

一、综合说明

项目概况：

项目名称、地理位置（流域/区域）、工程性质（新建/扩建/改建）、建设单位；

工程任务（防洪、灌溉、供水、发电、生态等）、主要内容（枢纽工程、输水系统、管理设施等）

工程规模（如水库总库容、泵站装机容量、渠道设计流量等）、设计标准（防洪标准、灌溉保证率等）。

编制依据：

法律法规：《中华人民共和国水法》《中华人民共和国防洪法》《中华人民共和国环境影响评价法》《水土保持法》等；

行业规范：《水利水电工程可行性研究报告编制规程》（SL/T 618-2021）、《水利水电工程等级划分及洪水标准》（SL 252-2017）、《灌溉与排水工程设计规范》（GB 50288-2018）等；

政策文件：国务院《关于加强水利基础设施建设的指导意见》（2023 年）、流域综合规划（如《长江流域综合规划（2020-2035 年）》）、地方水安全规划等。

主要结论：概述项目必要性、技术可行性、经济合理性及存在的主要问题与建议。

二、项目背景与必要性分析

区域概况：

自然条件：地形、水文（流域特征、水文站网）、气象（降水、蒸发、气温）、地质（工程地质、水文地质）

社会经济：人口、耕地、GDP、主要产业（农业/工业/生态）、水资源供需矛盾（现状缺水类型及程度）。

项目背景：

国家战略需求：乡村振兴、水安全保障、碳达峰碳中和（如小水电替代燃料工程）

区域发展需求：现有水利设施短板（如防洪标准不足、灌溉水利用系数低、供水保障率低）

规划符合性：与流域综合规划、区域水利规划、国土空间规划的衔接性（需附规划批复文件）。

必要性论证：

防洪保安：现状防洪标准与保护对象（城镇、农田）重要性的矛盾；

供水保障：现状供水量与需水量（生活/生产/生态）的缺口分析；

生态修复：工程对河流生态流量、湿地保护、地下水超采区治理的作用；

其他：如发电效益（小水电项目）、航运需求（通航河流）等。

三、建设条件分析

自然条件：

水文：流域水文特性（年径流量、洪水频率）、设计洪水（ $P=1\% \sim 5\%$ ）、设计年径流（ $P=50\% \sim 90\%$ ）

地质：工程区地震烈度（ $\leq VII$ 度）、坝址/闸址工程地质（岩性、断层、渗透系数）、天然建筑材料（土料、砂石料储量

及质量)。

社会条件:

征迁影响: 工程占地(永久/临时)、房屋拆迁、人口迁移数量及安置难度;

交通条件: 对外交通(公路/铁路)现状、施工运输方案可行性;

电力与通信: 施工用电(电网接入/自备电源)、通信覆盖情况。

技术条件:

技术成熟度: 类似工程(如同类型水库、泵站)的成功案例;

技术难点: 高坝抗震、复杂地质条件处理、生态流量调控等(需提出解决方案)。

四、工程任务与规模

工程任务:

明确主导任务(如“以防洪为主, 结合灌溉、供水”)及次要任务;

任务调整依据: 流域综合规划、地方政府需求函(需附相关文件)。

工程规模确定:

防洪规模: 保护对象防洪标准(如城市 100 年一遇)、设计洪水计算(采用流域水文模型或历史洪水还原)

灌溉规模: 设计灌溉面积、灌溉制度(作物需水量、灌溉定额)、灌溉水利用系数(≥ 0.55)

供水规模: 设计供水量(生活用水保证率 95%, 工业用水 90%)、水质标准(符合《生活饮用水卫生标准》GB 5749)

生态规模:最小下泄流量(按多年平均流量的 10%~20% 确定)、生态修复目标(如恢复湿地面积 X 公顷)。

方案比选:

多方案比选(如坝型比选:重力坝vs 拱坝;水源方案比选:水库vs 引调水)

比选指标:技术可行性(安全性、可靠性)、经济合理性(投资、运行成本)、环境友好性(生态影响)。

五、工程布置及建筑物设计

总体布置:

枢纽布置:坝址(主坝、副坝)、溢洪道、输水洞、电站(若有)的平面/立面布置图;

输水系统:渠道/管道走向(避开地质灾害区)、交叉建筑物(渡槽、倒虹吸)、分水口布置。

主要建筑物设计:

挡水建筑物:坝型(混凝土坝/土石坝)、坝高、坝顶高程(设计洪水位+超高)、防渗结构(心墙/面板)

泄水建筑物:溢洪道型式(开敞式/侧槽式)、泄洪能力(校核洪水标准)、消能方式(挑流/底流)

输水建筑物:隧洞断面(圆形/城门洞形)、衬砌方式(混凝土/钢筋混凝土)、设计流量;

机电设备:泵站机组选型(轴流泵/混流泵)、发电机容量(若有)、自动化控制系统(SCADA 系统)。

安全监测设计:

监测项目:坝体变形(表面/内部位移)、渗流(浸润线、渗透压力)、应力应变;

监测设施:测压管、位移计、自动化数据采集系统(传

输至管理中心)。

六、施工组织设计

施工条件: 施工导流: 导流标准(枯水期 5~10 年一遇)、导流方式(分期围堰/隧洞导流)

料场规划: 土料场、砂石料场位置(距坝址 $\leq 5\text{km}$)、开采条件(储量、运距)。

施工总进度:

建设工期: 总工期(2~5 年), 分阶段目标(截流、下闸蓄水、机组发电等关键节点)

进度计划: 采用横道图或网络图, 明确各标段(大坝、溢洪道、输水系统)的施工顺序。

施工管理:

施工交通: 场内道路(泥结碎石/混凝土路面)、施工桥梁(荷载等级)

施工工厂: 混凝土拌和系统(生产能力 $\geq 200\text{m}^3/\text{h}$)、钢筋加工厂、机械修配厂;

施工期环境保护: 弃渣场防护(挡渣墙、排水)、施工废水处理(沉淀池)。

七、建设征地与移民安置

征迁范围:

永久占地: 工程区(坝区、溢洪道)、库区(淹没线以下)、管理区(办公生活设施)

临时占地: 施工工厂、弃渣场、施工道路。

移民安置:

人口统计: 淹没影响人口(农业人口/非农业人口)、房屋面积(砖混/土木结构)

安置方案：集中安置（新建移民村）vs 分散安置（投靠亲友）、生产安置（土地调整/就业培训）

补偿标准：耕地补偿（年产值的 16~25 倍）、房屋补偿（重置价）、青苗补偿（按季产值）。

专项设施迁建：

交通设施：公路改线（等级、长度）、桥梁重建；

电力通信：输电线路改迁（电压等级、长度）、通信光缆迁移。

八、环境影响与水土保持

环境影响评价：

现状调查：评价区生态（动植物种类、保护物种）、水质（现状类别）、大气（PM_{2.5} 浓度）

影响预测：施工期（粉尘、噪声）、运行期（水库水温分层、下游河道减脱水）

保护措施：鱼类增殖放流（针对洄游鱼类）、陆生植物移植（珍稀树种）、水质监测站（入库/出库断面）。

水土保持方案：

水土流失预测：施工扰动面积（X 公顷）、土壤流失量（X 吨/年）

防治措施：工程措施（拦渣坝、排水渠）、植物措施（种草植树）、临时措施（覆盖防尘网）

监测方案：监测点布置（弃渣场、料场）、监测频率（每月 1 次）。

九、投资估算与资金筹措

投资估算：

编制依据：《水利工程设计概(估)算编制规定》(2020 年版)、

《水利建筑工程预算定额》(2020 年)

费用构成: 建筑工程 (50%~60%)、机电设备 (10%~15%)、金属结构 (5%~10%)、临时工程 (5%~8%)、独立费用 (10%~15%)、预备费 (3%~5%)。

资金筹措:

中央财政: 水利发展资金 ($\geq 40\%$)

地方财政: 省级配套 ($\geq 30\%$)、市县级配套 ($\geq 20\%$)

其他: 专项债 ($\leq 10\%$)、社会资本 (PPP 模式, 需明确回报机制)。

十、经济评价

国民经济评价:

效益计算: 防洪效益 (减少淹没损失)、灌溉效益 (增产粮食价值)、供水效益 (替代水源成本)、生态效益 (湿地保护价值)

费用计算: 工程投资 (影子价格调整)、运行维护费 (年费用率 1%~2%)

评价指标: 经济内部收益率 ($\geq 8\%$)、经济净现值 (≥ 0)、效益费用比 (≥ 1.0)。

财务评价:

收入预测: 供水水费 (按成本水价 X 元/ m^3)、发电收入 (上网电价 X 元/ kWh)

成本预测: 工资福利、材料消耗、设备折旧 (折旧年限 20~30 年)

评价指标: 财务内部收益率 ($\geq 6\%$)、投资回收期 (≤ 20 年)。

十一、社会影响分析与风险评估

社会影响:

正面影响：提高区域水安全保障能力、促进农业增产增收、改善生态环境；

负面影响：移民安置矛盾、施工期交通不便、传统景观破坏（需提出缓解措施）。

风险评估：

自然风险：超标准洪水、地震、极端天气；

社会风险：移民安置冲突、资金到位延迟；

应对措施：完善应急预案（如超标准洪水调度方案）、建立移民沟通机制、争取财政承诺函。

十二、结论与建议

结论：项目符合国家和区域规划，技术可行、经济合理、社会环境效益显著，建议审批实施。

建议：

加快前期工作：完成用地预审、环评批复、移民安置规划；

强化资金保障：落实地方配套资金，争取中央专项支持；

注重生态保护：施工期严格执行水土保持方案，运行期加强生态流量监管。

附件

流域综合规划批复、项目建议书批复；

水文、地质勘察报告（附图表）

环境影响评价报告书（简本）、水土保持方案批复；

移民安置规划大纲、征迁补偿协议（样本）

投资估算表、经济评价附表；

工程布置图、主要建筑物结构图、施工总进度图。

申请材料模板 4

xxx（单位） 关于《xxxxxxxxxxxxxxxxx 的函》的复函

xxxxxx（单位）

你xxx（单位）《关于xxxxxxxxxxxxxxxxx 的函》已收悉。

xxxxxxxxxxxxxxxxx 项目属于xxxxx 重点项目，我单位积极支持该项目建设，原则同意xxxx 项目设计方案。

xxxxxxxxxxxxxxxxx

特此函复。

xxxxxx（单位）

xxxx 年xx 月xx 日

（联系人：xxxx；联系电话：xxxxxxxxx）

2-13.生产建设项目水土保持方案审批审批流程图

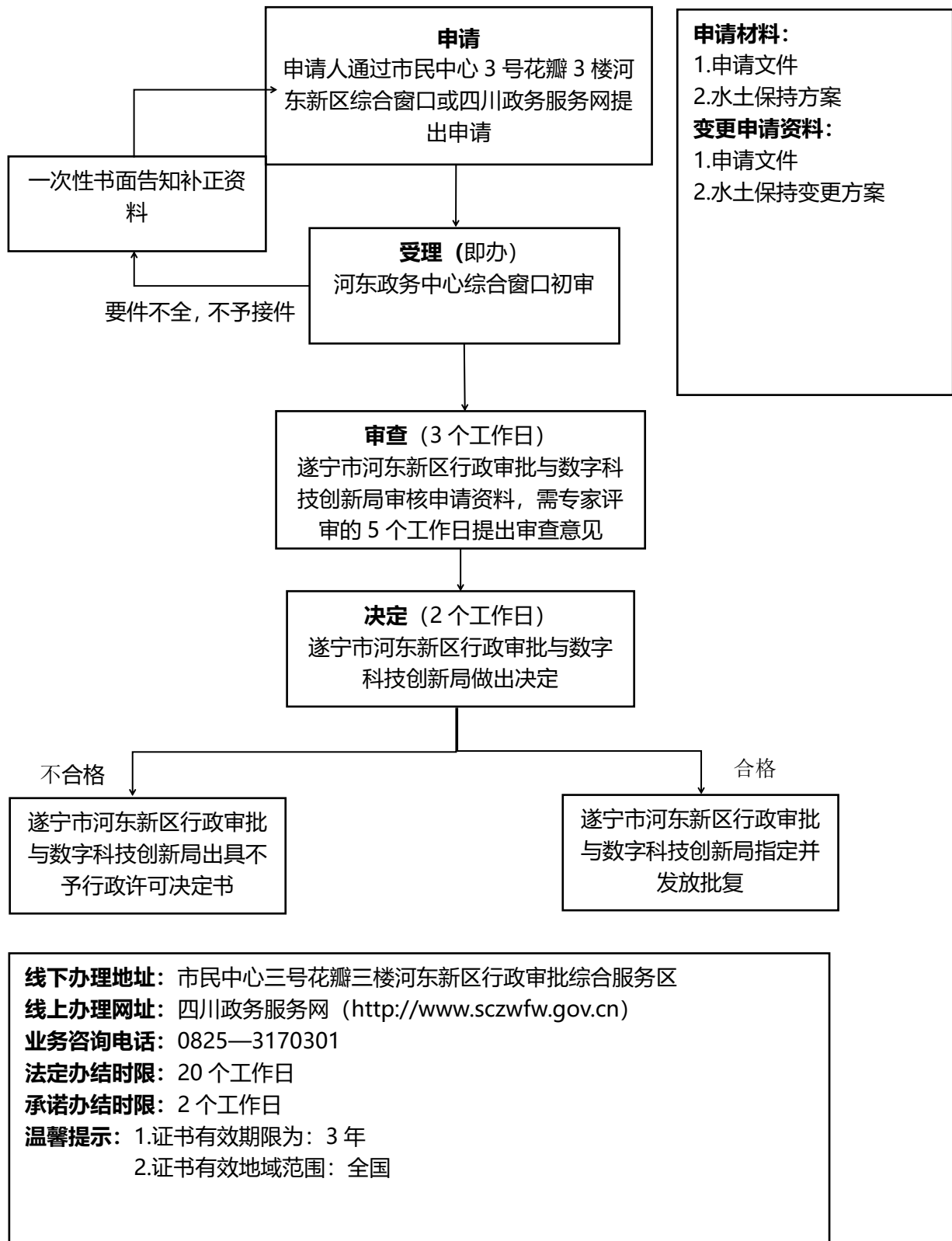

申请材料模板 1

× × ×（生产建设单位）关于申请审批 × × ×项目水土保持方案的函

（公文编号）

*****局：

〔简要说明项目前期工作情况及所处设计阶段〕× × ×项目可行性研究报告（或项目申请报告等）已经有关部门批准（或核准、备案），处于× × ×设计阶段。

〔简要说明水土保持方案编制情况〕根据水土保持法等法律法规的规定，我公司（或单位）作为生产建设单位委托× × ×（水土保持方案编制单位名称）编制完成了《× × ×项目水土保持方案报告书》。现随文报送你厅，请予审批。

我公司（或单位）声明：向你部提交的申请材料包括所附资料均真实、有效，并承担因申请材料不真实或虚假产生的法律责任。

附件：× × ×项目水土保持方案报告书

生产建设单位（加盖公章）

× × × ×年× ×月× ×日

申请材料模板 2

× × ×（生产建设单位）关于申请审批 × × ×项目水土保持方案变更的函

（公文编号）

遂宁市水利局：

〔简要说明项目变更情况〕简要说明项目水土保持方案审批情况，项目进展情况，以及变更的原因、主要内容等。

〔简要说明水土保持方案编制情况〕根据水土保持法等法律法规的规定，我公司（或单位）作为生产建设单位委托× × ×（水土保持方案变更报告书编制单位名称）编制完成了《× × ×项目水土保持方案变更报告书》。现随文报送你厅，请予审批。

我公司（或单位）声明：向你部提交的申请材料包括所附资料均真实、有效，并承担因申请材料不真实或虚假产生的法律责任。

附件：× × ×项目水土保持方案变更报告书

生产建设单位（加盖公章）

× × × ×年× ×月× ×日

水土保持方案示范文本

说明：以下内容摘自《生产建设项目水土保持技术标准》（GB50433-2018）附录B 水土保持方案编制规定。B.1 水土保持方案报告书内容及章节编排

1 综合说明

1.1 项目简况

1.1.1 项目基本情况

简述项目建设必要性、项目位置（点型工程介绍到乡级、线型工程介绍到县级）、建设性质、规模与等级、项目组成、拆迁（移民）数量及安置方式、专项设施改（迁）建、开工与完工时间、总工期、总投资与土建投资等，明确工程占地面积、土石方“挖、填、借、余（弃）”量、取土（石、砂）场和弃土（渣、灰、矸石、尾矿）场数量。矿山工程尚应明确地质储量、首采区位置、服务年限、生产期年排弃渣量等。

1.1.2 项目前期工作进展情况

简述项目工程设计情况和方案编制过程。已开工项目补办水土保持方案的，应介绍项目进展情况。

1.1.3 自然简况

简述项目区地貌类型、气候类型与主要气象要素、土壤类型、林草植被类型与覆盖率、水土保持区及容许土壤流失量、土壤侵蚀类型及强度、水土流失重点防治区、涉及水土保持敏感区情况。

1.2 编制依据

列出编制水土保持方案所依据的主要水土保持法律法规、技术标准以及技术资料。其他所涉及的相关法律

法规、规范性文件、技术标准在报告书相应位置说明。

1.3 设计水平年

根据本标准第 4.1.3 条的规定，确定水土保持方案设计水平年。

1.4 水土流失防治责任范围

按县级行政区确定水土流失防治责任范围及面积（对跨县级以上行政区的项目，报告书后应附防治责任范围表），并符合本标准第 4.4.1 条的规定。

1.5 水土流失防治目标

1.5.1 执行标准等级

确定项目水土流失防治标准执行等级。

1.5.2 防治目标

根据本标准第 3.1.3 条的规定，明确水土流失防治目标。线型工程有分段标准时应确定分段指标值和综合指标值（对涉及区域较大项目，报告书后应附防治标准指标计算表）。

1.6 项目水土保持评价结论

1.6.1 主体工程选址（线）评价

简述从水土保持角度对主体工程选址（线）的评价结论。

1.6.2 建设方案与布局评价

简述从水土保持角度对建设方案、工程占地、土石方平衡、取土（石、砂）场设置、弃土（渣、灰、矸石、尾矿）场设置、施工方法与工艺、具有水土保持功能工程的评价结论。

1.7 水土流失预测结果

简述可能造成土壤流失总量、新增土壤流失量、产生水土流失的重点部位、水土流失主要危害。

1.8 水土保持措施布设成果

简述各防治区措施布设情况。工程措施应明确措施名称、结构形式、布设位置、实施时段，植物措施应明确植物类型、布设位置、实施时段，临时措施应明确措施名称、布设位置、实施时段。

明确项目水土保持措施主要工程量。植物措施统计面积，工程措施统计拦挡措施的体积、排水措施长度、边坡防护面积、土地整治面积、表土剥离数量，临时措施统计临时拦挡、排水数量及苫盖面积等。

1.9 水土保持监测方案

简述水土保持监测内容、时段、方法和点位布设情况。

1.10 水土保持投资及效益分析成果

简述水土保持总投资和工程措施投资、植物措施投资、临时措施投资、独立费用（含水土保持监测费、水土保持监理费）、水土保持补偿费。

简述方案实施后防治指标的可能实现情况和可治理水土流失面积、林草植被建设面积、减少水土流失量。

1.11 结论

明确项目建设从选址选线、建设方案、水土流失防治等方面是否符合水土保持法律法规、技术标准的规定，实施水土保持措施后是否能达到控制水土流失、保护生态环境的目的，从水土保持角度对工程设计、施工和建设管理提出的要求。

综合说明后应附水土保持方案特性表，格式内容要求见表1。

2 项目概况

2.1 项目组成及工程布置

根据本标准第 4.2.1 条第 2 款和第 9 款的规定编制,符合第本标准 4.2.4 条的有关规定,并应有项目组成及主要技术指标表。

2.2 施工组织

根据本标准第 4.2.1 条第 3 款的规定编制,并符合本标准 4.2.4 条的有关规定。

2.3 工程占地

根据本标准第 4.2.1 条第 4 款的规定编制,并符合本标准 4.2.4 条的有关规定。水土保持方案对工程占地有调整的应说明。

2.4 土石方平衡

根据本标准第 4.2.1 条第 5 款的规定编制,并符合本标准第 4.2.4 条的有关规定。水土保持方案对工程土石量有调整的应说明。

本项目剩余表土应说明堆存、后续利用方案。工程余方应说明优先考虑综合利用情况,不能利用的应说明弃土和弃石(渣)数量和分类堆存方案。

2.5 拆迁(移民)安置与专项设施改(迁)建

根据本标准第 4.2.1 条第 6 款的规定编制。

2.6 施工进度

根据本标准第 4.2.1 条第 8 款的规定编制。已开工项目补报水土保持方案的,应介绍施工进展情况。

2.7 自然概况

应符合本标准第 4.2.5 条第 1 款的规定。

3 项目水土保持评价

3.1 主体工程选址（线）水土保持评价

根据水土保持法规、相关标准性文件和本标准第 3.2.1 条的规定进行评价，按本标准第 4.3.12 条的相关要求提出评价结论。

3.2 建设方案与布局水土保持评价

3.2.1 建设方案评价

根据本标准第 3.2.2 条的规定进行评价，按本标准第 4.3.12 条的相关要求提出评价结论。已开工项目补报水土保持方案的，可简化工程建设方案与布局评价。涉及本标准第 4.2.5 条第 3 款所列水土保持敏感区的，应说明与本工程位置关系，按本标准第 4.3.12 条的相关要求提出评价结论。

3.2.2 工程占地评价

根据本标准第 4.3.5 条的相关规定进行评价，按本标准第 4.3.12 条的相关要求提出评价结论。

3.2.3 土石方平衡评价

根据本标准第 4.3.6 条的相关规定进行评价，按本标准第 4.3.12 条的相关要求提出评价结论。

3.2.4 取土（石、砂）场设置评价

根据本标准第 4.3.7 条的相关规定进行评价，按本标准第 4.3.12 条的相关要求提出评价结论。

3.2.5 弃土（石、渣、灰、矸石、尾矿）场设置评价

根据本标准第 4.3.8 条的相关规定进行评价，按本标准第 4.3.12 条的相关要求提出评价结论。

3.2.6 施工方法与工艺评价

根据本标准第 3.2.7 条和第 4.3.9 条的规定进行评价，按本标准第 4.3.12 条的相关要求提出评价结论。

3.2.7 主体工程设计中具有水土保持功能工程的评价

根据本标准第 4.3.10 条的规定进行评价。

3.3 主体工程设计中水土保持措施界定

根据本标准 4.3.11 条的规定，进行主体工程设计中水土保持措施的界定，按本标准第 4.3.12 条的相关要求提出界定意见。已开工项目补报水土保持方案的，应介绍水土保持措施实施情况。

4 水土流失分析与预测

4.1 水土流失现状

应符合本标准第 4.2.5 条第 2 款的规定。

4.2 水土流失影响因素分析

根据项目区自然条件、工程施工特点，分析工程建设与生产对水土流失的影响。明确建设和生产过程中扰动地表、损毁植被面积，废弃土（石、渣、灰、矸石、尾矿）量。

4.3 土壤流失量预测

4.3.1 预测单元

本标准第 4.5.4 条和 4.5.7 条的规定进行确定。

4.3.2 预测时段

根据本标准第 4.5.6 条的规定进行确定。

4.3.3 土壤侵蚀模数

根据本标准第 4.5.5 条的规定进行确定。

4.3.4 预测结果

本规范第 4.5.3 条的规定进行计算，满足本规范第 4.5.9 条的相关要求。已开工项目补报水土保持方案的，还应对已造成的水土流失量进行调查。

4.4 水土流失危害分析

根据本标准第 4.5.8 条的规定进行分析，并符合本标准 4.5.9 条的相关规定。已开工项目补报水土保持方案的，还应对已造成水土流失危害进行调查。

4.5 指导性意见

根据水土流失预测结果，提出水土流失防治和监测的重点区域。

5 水土保持措施

5.1 防治区划分

防治区应根据本标准第 4.4.2 条的规定进行划分。

5.2 措施总体布局

根据本标准第 4.6.2 和第 4.6.3 条的规定进行，并符合本标准第 4.6.16 条的相关规定。

5.3 分区措施布设

根据本标准第 4.6.4 条～第 4.6.14 条的规定进行，并符合本标准第 4.6.16 条的相关规定。已开工项目补报水土保持方案的，需明确已实施的水土保持措施布设情况，已实施的水土保持措施不做典型措施布设，按实际完成工程量计列。

5.4 施工要求

根据本标准第 4.6.15 条规定进行，并符合本标准第 4.6.16 条的相关规定。

已开工项目补报水土保持方案的，已实施的水土保持措施不做施工要求。

6 水土保持监测

6.1 范围和时段

根据本标准第 4.7.2 条第 4.7.3 条的规定编制。

6.2 内容和方法

根据标准第 4.7.4 条～第 4.7.6 条的规定编制。6.3 点位
布设

根据标准第 4.7.7 条的规定编制。

6.4 实施条件和成果

根据本标准第 4.7.8 条和第 4.7.9 条的规定编制。

7 水土保持投资估算及效益分析

7.1 投资估算

7.1.1 编制原则及依据

编制原则和依据应符合下列规定：

1 水土保持投资估算的价格水平年、人工单价、主要材料价格、施工机械台时费、估算定额、取费项目及费率应与主体工程一致。

2 主体工程估算定额中未明确的，应采用水土保持或相关行业的定额、取费项目及费率。

3 编制依据应包括生产建设项目水土保持投资定额和估算相关规定、主体工程投资定额估算和相关规定、相关行业投资定额和估算的相关规定。

7.1.2 编制说明与估算成果

1 应按相关规定列出投资估算总表、分区措施投资表（包括工程措施、植物措施、临时措施）、分年度投资估算表、独立费用计算表、水土保持补偿费计算表、工程单价汇总表、施工机械台时费汇总表、主要材料单价汇总表。

2 水土保持投资估算总表应按分区措施费、独立费用、基本预备费和水土保持补偿费计列。

3 科研勘测设计费、水土保持监理费参考相关资料根据实际工作量计列。

4 水土保持监测费包括人工费、土建设施费、监测设备使用费和消耗性材料费，参考相关资料，结合实际工作量计列。报告书后应附工程单价分析表。已开工项目补报水土保持方案的，对已实施的水土保持措施投资按实际完成计列。

7.2 效益分析

效益分析主要指生态效益分析，包括水土保持方案实施后，水土流失影响的控制程度，水土资源保护、恢复和合理利用情况，生态环境保护、恢复和改善情况。应说明水土流

失治理面积、林草植被建设面积、可减少水土流失量、渣土挡护量、表土剥离及保护量。分析计算水土流失治理度、土壤流失控制比、渣土防护率、表土保护率、林草植被恢复率、林草覆盖率六项防治指标达到情况。

8 水土保持管理

8.1 组织管理

明确建设单位水土保持管理机构与人员、管理制度等。

8.2 后续设计

明确水土保持初步设计、施工图设计要求。

8.3 水土保持监测

明确落实水土保持监测的要求。

8.4 水土保持监理

明确落实水土保持监理的要求。

8.5 水土保持施工

明确落实水土保持施工的要求。

8.6 水土保持设施验收

明确水土保持设施验收的程序及相关要求，提出工程验收后水土保持管理要求。

附表：

- 1 防治责任范围表（涉及县级行政区较多时）
- 2 防治标准指标计算表（分区段标准较多时）
- 3 单价分析表

附件：

应包括项目立项的有关支撑性文件和其他有关文件。

附图:

- 1 项目地理位置图应包含行政区划、主要城镇和交通路线;
- 2 项目区水系图应包含主要河流、排灌干渠、水库、湖泊等;
- 3 项目区土壤侵蚀强度分布图;
- 4 项目总体布置图应反映项目组成的各项内容,公路、铁路项目尚应有平、纵断面缩图;
- 5 分区防治措施总体布局图(含监测点位);
- 6 水土保持典型措施布设图。

说明:

- 1 在报告书封面后应附责任页。责任页内应注明批准、核定、审查人员职务及编制人员分工。
- 2 附图可单独成册。

2-14.金属冶炼建设项目安全设施设计审查流程图

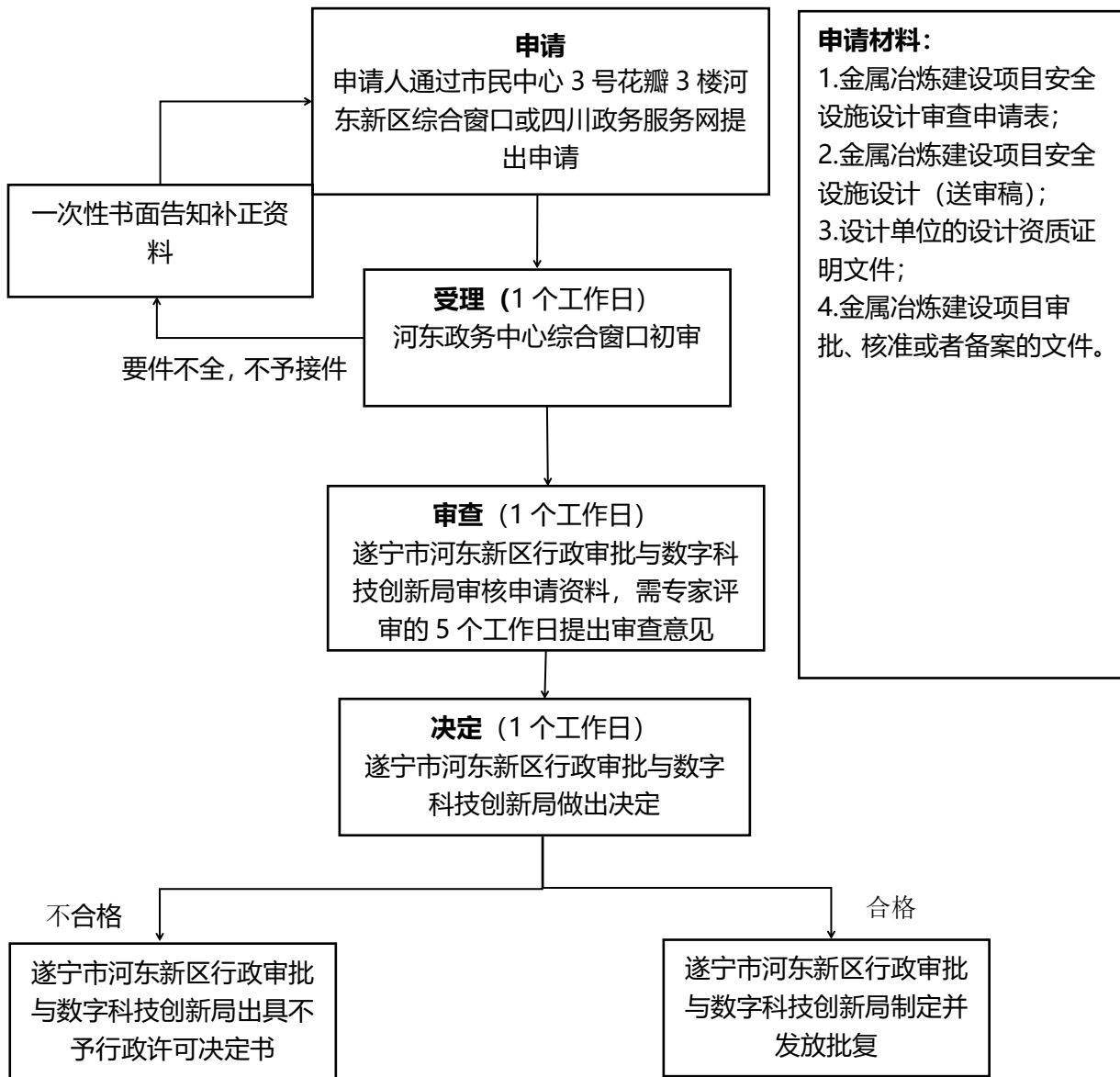

线下办理地址：市民中心三号花瓣三楼河东新区行政审批综合服务区

线上办理网址：四川政务服务网（<http://www.sczwfw.gov.cn>）

业务咨询电话：0825—3170301

法定办结时限：15 个工作日

承诺办结时限：3 个工作日

温馨提示：1.批复有效期限为：批复内

2.批复有效地域范围：全市

XXXX 有限公司

XX 县 XX 镇 XXXX

安全设施设计

四川省 XXXXX 技术咨询有限公司

二〇一七年十二月

设计参与人员

姓 名	专 业	职 称
XXX	矿山地质	高级工程师
XX	采矿工程	工 程 师
XXX	采矿工程	高级工程师
XX	采矿工程	工 程 师
XXX	矿山机电	工 程 师
XXX	矿山机电	高级工程师
XX	安全技术	工 程 师
XXX	安全技术	工 程 师
XXX	投资概算	工 程 师

金属非金属矿山建设项目安全设施设计审查申请表（示范文本）

项目名称	XXX 企业 XXX 矿山(矿山名称与采矿许可证矿山名称一致)		
单位名称	XXX 企业(建设单位名称与工商营业执照（采矿许可证采矿权人）名称一致)	企业性质	与工商营业执照经济性质一致
通讯地址	XXXXXX	邮编	XXXXXX
工作联系人	XXX	移动电话	XXXXXXXXXXXX
电子邮箱		传真	XXXXXXXXXX
项目审批核准单位	XXX 发改委（经信委）	文 件 号	XXXXXX
设计单位	设计报告编制单位名称	资质等级	X 级
设计能力	XXX 万吨/年（XXX 万 M ³ ）	开采方式	地下
项目总投入预算	XXX 万元	其中：安全投入预算	XXX 万元
项目简介：企业根据自身情况填写。			
<p>项目重大危险源，主要危险、有害因素：</p> <p>主要的危险、危害是：滑坡、崩塌、泥石流、火灾、爆炸爆破、冒顶片帮、涌水、突水、透水、滑跌、高处坠落、提升运输伤害、材料搬运、机械伤害、中毒、窒息、拖曳伤害、触电等（企业要根据项目实际情况填写）。</p>			
<p>建设单位：</p> <p align="right">（盖章）</p> <p align="center">年 月 日</p>			

金属非金属矿山建设项目安全设施设计审查申请表

项目名称			
单位名称		企业性质	
通讯地址		邮编	
工作联系人		移动电话	
电子邮箱		传真	
项目审批核准单位		文 件 号	
设计单位		资质等级	
设计能力		开采方式	
项目总投入预算		其中：安全投入预算	
项目简介：			
项目重大危险源，主要危险、有害因素：			
建设单位： <div style="float: right;">（盖章）</div> <div style="clear: both;"></div> <div style="text-align: center; margin-top: 20px;"> 年 月 日 </div>			



发展改革和经济信息化局文件

企备

签发人:

项目备案通知书

四川天泰矿业有限公司:

你司申请备案的年产 建设项目, 经审核: 符合《四川省企业投资项目备案暂行办法》的有关要求, 准予备案。请相关部门据此依法独立进行审查 相关手续。

本备案通知书有效期为一年。

一、项目名称:

二、产业政策: 属国家属非禁止、非限制类项目。

三、建设地点:

四、建设规模及内容: 石英砂岩矿建设工程 1 个; 修建办公等用房建筑面积 1100 m²; 购置和安装生产设备 5 台等相关设施



安全评价机构 资质证书

(副本)

业务范围

煤炭开采业；金属矿采选业，非金属矿采选业，其
他矿采选业*****

机构名称：四川恒昌安全评价咨询有限公司

36%

资质等级：乙级

评价区域：四川省内

证书编号：APJ-(川)-016

首次发证：2004年8月5日

有效期至：2020年2月21日



遵守法律法规 诚信公正评价
服务安全生产 承担法律责任



年度 考核 记录	年度 考核 记录
----------------	----------------

颁发资质证书后的第二年起，每年须进行年
度考核，无考核记录则资质证书失效。

2-15.危险化学品经营许可证流程图

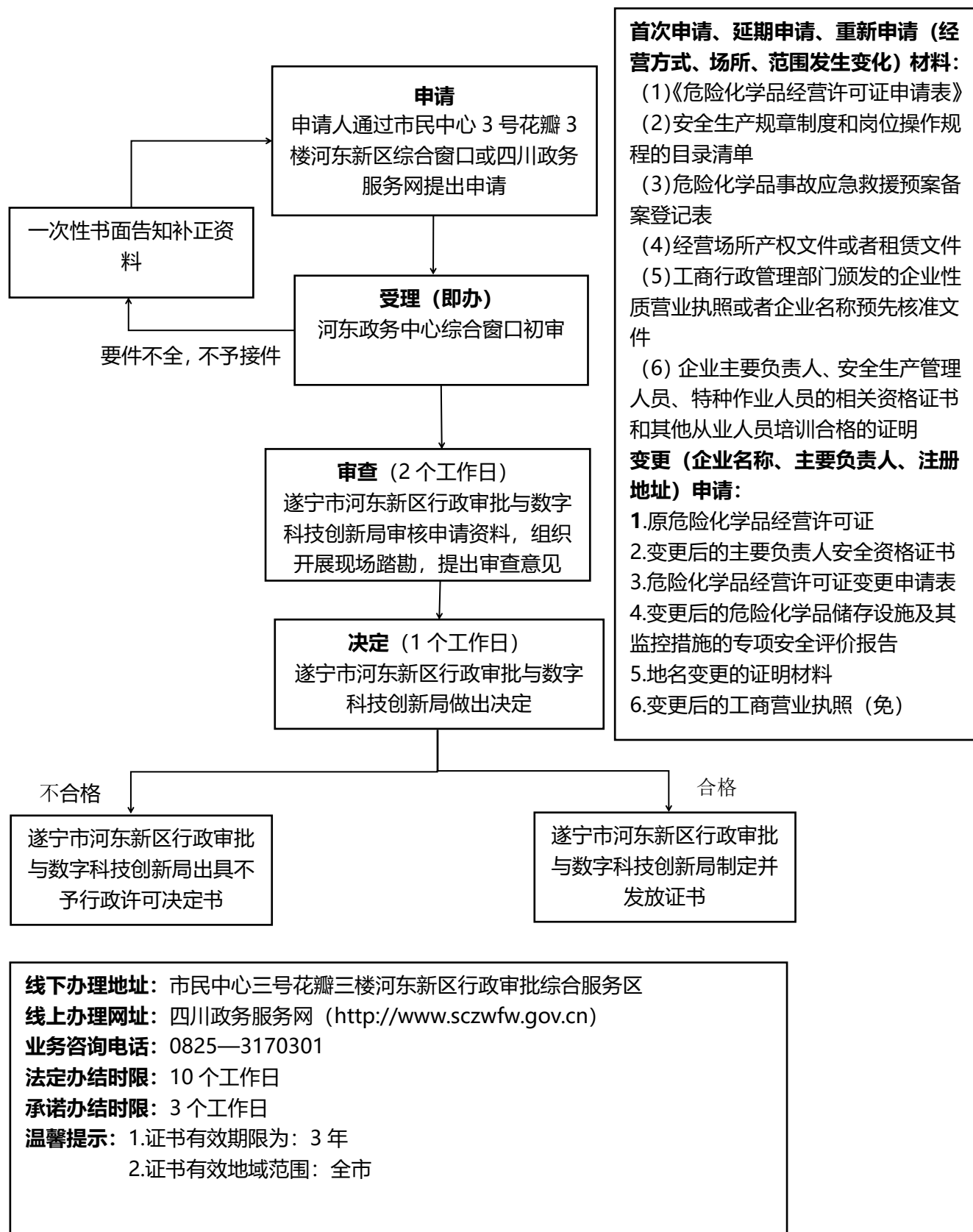

危险化学品经营 许可证申请表

申请企业_____

经 办 人_____

填表日期_____

发证机关：河东新区行审数数科局

年 月 日

危险化学品经营单位申报材料

- 1、《危险化学品经营许可证申请表》（1式2份）（加盖鲜章）；
- 2、经营和储存场所、设施产权或租赁证明文件复印件；
- 4、工商营业执照（或）预先核名通知书；
- 5、企业主要负责人、安全生产管理人员、特种作业人员的相关资格证书和其他从业人员培训合格的证明；
- 6、安全管理制度、岗位操作规程；
- 7、危险化学品事故应急救援预案备案

危险化学品经营许可证申请表填写说明

一、本表用钢笔、签字笔填写（切勿草书）或用打印机打印。

二、本表中的“名称”、“地址”、“网址”和“信箱”栏目填写全称。

三、本表中的“企业类型”是指内资企业（国有企业、集体企业、股份合作企业、联营企业、有限责任公司、股份有限公司、私营企业、其他企业）；港、澳、台商投资企业（合资经营企业[港或澳、台资]；合作经营企业[港或澳、台资]；港、澳、台商独资经营企业；港、澳、台商投资股份有限公司）、外商投资企业（中外合资经营企业、中外合作经营企业、外资企业、外商投资股份有限公司）。同时，如果是分公司、子公司或办事处，请在“公司类别”中□上划“√”。

四、本表中的“非企业类型”、“经济性质”、“经营场所和储存设施的产权”、“经营方式”等栏目分别在□上划“√”，兼有者兼划“√”。

五、本表中的“企业属性”栏目，应当填写中央管理企业、省（自治区、直辖市）属企业、其他隶属企业。

六、本表中的“登记机关”栏目，应当填写经营单位所在地的营业执照的发证机关。

七、经营单位经营的危险化学品应当按照《危险化学品名录》（2015版）填写品名、编号。

企业名称					
注册地址					
联系电话		传真		邮政 编码	
电子信箱					
企业类型	有限责任公司（非自然人投资或控股的法人独资）				
公司类别	分公司 <input type="checkbox"/> 子公司 <input checked="" type="checkbox"/> 办事处 <input type="checkbox"/>				
非企业 类型	个体工商户 <input type="checkbox"/> 零售商店（场） <input type="checkbox"/>				
经济性质	全民所有制 <input type="checkbox"/> 集体所有制 <input type="checkbox"/> 私有制 <input type="checkbox"/>				
企业属性					
登记机关	射洪市行政审批和数据局				
法定 代表人			安全负责人		
职工人数		技术管 理人数		安全管 理人数	
注册资本		固定资产		上年 销售额	
经营场所	地址				
	产权	自有 <input type="checkbox"/> 租赁 <input type="checkbox"/> 承包 <input type="checkbox"/>			
储存设施	地址				
	建筑 结构		储存 能力		
	产权	自有 <input type="checkbox"/> 租赁 <input type="checkbox"/> 承包 <input type="checkbox"/>			
申请经营 危险化学品 品范围	剧 毒 化学品				
	其他 危险 化学品				
	易制爆化 学品				
	成品油				

经营方式	不带储存经营 <input type="checkbox"/> 带储存经营 <input type="checkbox"/> 仓储经营 <input type="checkbox"/>									
主要管理制度										
主要消防安全设施、器具配备情况	名 称		型号、规格		数 量		状 况		备 注	
主要专业人员及保管、验收、养	姓名	性别	年龄	专业	何时何校、系（班）毕业		从事危险品工作年限		技术职称或职务	

申请经营危险化学品品名

剧 毒 化 学 品					
编号	品 名	编号	品 名	编号	品 名
其 它 危 险 化 学 品					
32058	甲醇				
易 制 爆 化 学 品					
易 制 毒 化 学 品					

成 品 油					
编号	品 名	编号	品 名	编号	品 名
运 输 工 具 用 压 缩 天 然 气					

注：“品名”、“编号” 应按照《危险化学品名录》（2015 版）规范填写。

行政审批部门审查意见

一、经营单位是否具备以下基本条件：

1. 经营和储存场所、设施、建筑物符合 GBJ16 标准和《爆竹危险品场所安全规定》、《仓库防火安全管理规则》等规定 ☐
2. 经营和储存场所、设施、建筑物经公安消防机构验收合格 ☐
3. 经营条件、储存条件符合 GB18265 和 GB15603 的规定 ☐
4. 企业法定代表人和主管人员经过省级专业培训并取得合格证书 ☐
5. 企业业务人员经过市（州）级专业培训并取得合格证书 ☐
6. 有健全的安全管理制度 ☐
7. 剧毒化学品安全管理制度 ☐
8. 有危险化学品事故应急救援预案 ☐
9. 法律、法规规定的其他材料 ☐

二、经营单位是否提交下列材料：

1. 《危险化学品经营许可证申请表》 ☐
2. 企业法定代表人身份证复印件 ☐
3. 安全评价单位出具的安全评价报告 ☐
4. 经营和储存场所、设施、建筑物消防安全验收文件的复印件 ☐
5. 经营和储存场所、设施产权或租赁证明文件复印件 ☐
6. 经营易制毒化学品的批准文件复印件 ☐
7. 经营成品油、液化石油气或液化天然气的批准文件复印件 ☐
8. 企业法定代表人、从业人员取得的四川省安全生产监督管理局颁发的《危险化学品经营（储存）单位从业人员培训合格证》复印件 ☐
9. 剧毒化学品经营措施、销售记录及报酬期限预案 ☐
10. 安全管理制度 ☐
11. 危险化学品事故应急救援预案 ☐
12. 经销品名详表 ☐

三、现场核查情况：

1. 零售经营单位经营场所是否符合 GB18265 的规定 ☐
2. 零售经营的备货库是否符合 GB18265 的规定 ☐
3. 加油站、加气站的设计是否符合 GB20156-2002 的规定 ☐
4. 批发经营单位是否具备县及县以上公安消防部门批准的专用危险化学品仓库（自有或租用） ☐
5. 企业法定代表专业培训合格证书编号_____，从业人员专业培训合格证书编号是否与主管部门档案资料一致。 ☐

现场核查人员签名：_____

单位盖章

年 月 日

审核人签名：_____

股（科）负责人签名：_____

危险化学品经营许可证编号：_____

有效期：

年 月 日至

年 月 日

2-16.烟花爆竹经营（零售）许可证核发流程图

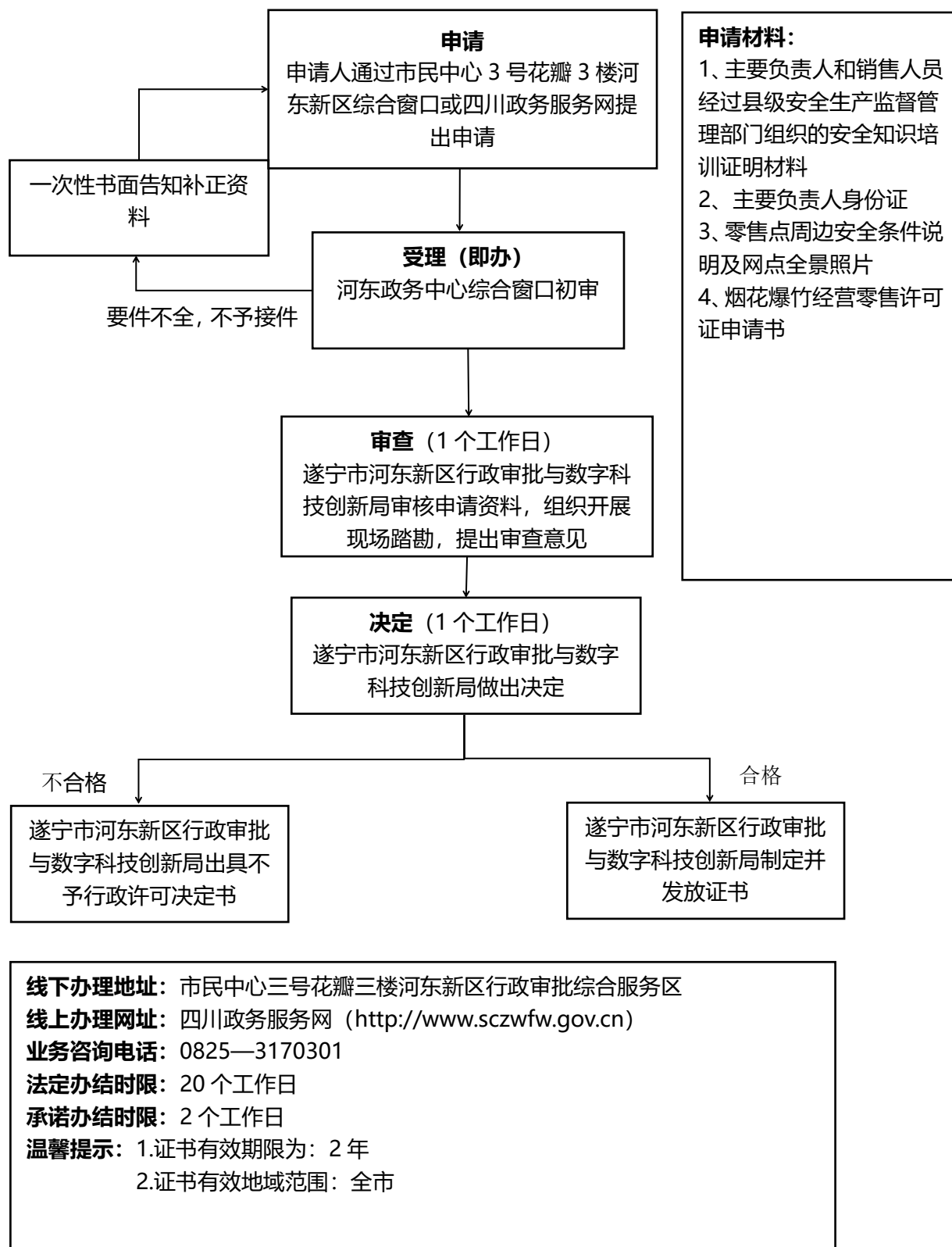

申请编号:

受理编号:

申请日期:

受理日期:

烟 花 爆 竹
经 营（零售）许 可 证
申 请 书

☒ 申请 ☐ 变更

单 位 名 称

xx 市 xxx 公司

经 办 人

李四

联 系 电 话

184xxxxxxxx

填 写 日 期

202x 年 x 月 x 日

河东行审数科局制

填 写 说 明

1. 烟花爆竹经营（零售）许可证申请、变更分别填写本申请书的许可证申请表、许可证变更申请表。

2. 本申请书一式二份，用钢笔、签字笔填写或者用打印机打印，字迹要清晰、工整。

3. 申请书封面的“申请编号”、“申请日期”、“受理编号”、“受理日期”由许可证发证机关填写。

申请书的其他内容均由申请单位填写。

4. 申请书中“单位名称”指申请烟花爆竹经营（零售）许可证的单位在工商行政管理部门登记注册或者预先核准的单位名称；“经办人”是指申请单位指定的办理申请事宜的人员；“联系电话”是指经办人的电话。

5. 申请书封面“单位名称”处应盖申请单位公章。

6. 申请书表格均为必填项。其中：

申请书与工商营业执照所载的事项相同的，按工商营业执照登记的内容填写；

“登记机关”是指颁发工商营业执照或者预先核准单位名称的工商行政管理部门的全称；

“经济类型”按照国家统计局和原国家工商行政管理局《关于划分企业登记注册类型的规定》（国统字〔1998〕200号）的规定，填写企业登记注册类型代码；

“固定资产总值”、“销售额”分别指填写本表时上年度的固定资产总值、销售收入总额。以前未经营烟花爆竹的不需填写；

“申请经营范围”栏和“专柜、专店”，“常年、零时”栏在[]内选择性划“√”；

“注册资本”栏个体工商户不填。

许可证申请表

单 位 名 称	xx 市 xxx 公司			主 要 负 责 人	李四		
经营场所地址	xx 市 xx 县（区）xx 街道			邮 政 编 码	xxx		
经 济 类 型	Xxx(个人)		注 册 资 本	xx 万元			
联 系 电 话	184xxxxxxxx						
工 商 注 册 号	与营业执照一致		登 记 日 期	与营业执照一致			
登 记 机 关	与营业执照一致						
固定资产总值	xx 万元		销 售 额	xx 万元			
从 业 人 员	xxx 人	专 柜	[√]	常 年	[√]		
		专 店	[√]	零 时	[]		
申 请 经 营 范 围	烟花类 [√]	产 品 分 级	B [] C [√] D []				
	爆竹类 [√]	产 品 分 级	B [√] C [√]				
申 请 意 见	<p>本单位符合《四川省烟花爆竹经营许可实施细则》第十五条规定条件，并对以上情况和所提供文件、资料的真实性负责，申请办理烟花爆竹经营（零售）许可证。</p> <p style="text-align: right;">申请单位盖章</p> <p>主要负责人(签字): 李四</p> <p style="text-align: right;">202x 年 x 月 x 日</p>						

2-17.城镇污水排入排水管网许可（临时）流程图

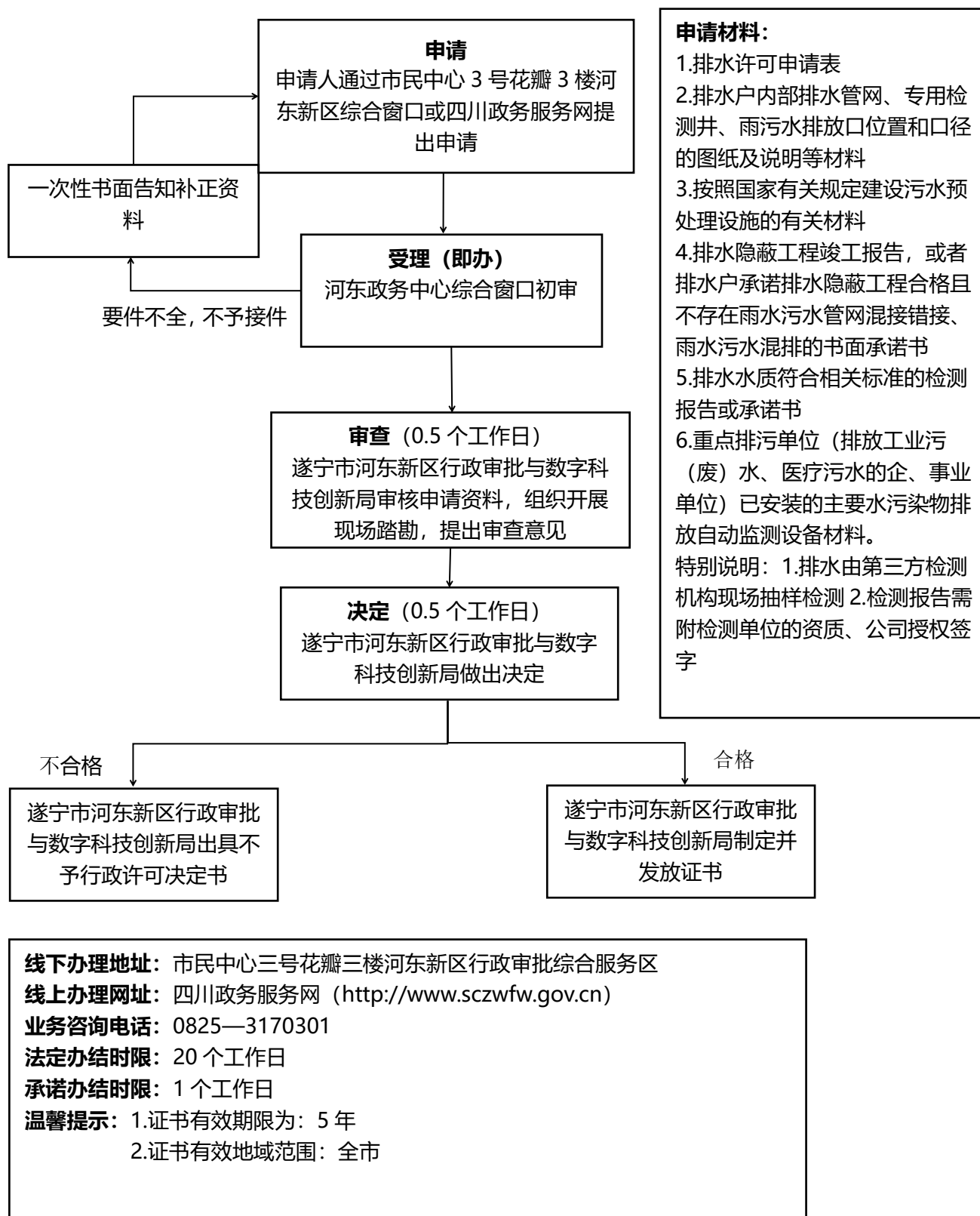

受理编号:

受理时间:

城镇污水排入排水管网许可 申请表

申请单位（章） XXX 公司

排水户 _____

填 表 日 期 XX 年 XX 月

申 请 类 别: 首次申请 (☒) 变更申请 (☐) 延期申请 (☐)

填写说明

- 1.本表一式两份，申请人一份，归档一份。
- 2.表格使用黑色钢笔或签字笔填写，也可用计算机打印，字迹工整，不得涂改，申请表封面应加盖申请单位公章。
- 3.本表“一、基本情况”和“二、排水管网情况”、“三、排水水质情况”的内容由排水户（申请单位）真实、准确、完整、全面地填写。“申请编号”、“申请时间”、“受理编号”、“受理时间”等内容由发证机关填写。
- 4.本表一律用中文填写，数字均使用阿拉伯数字。
- 5.本表封面的“申请类别”一栏，申请人如果是首次申请，请在“首次申请”后的方括号内打勾；如果是由于排水口数量和位置、排水量、主要污染物项目或浓度等许可内容变更重新申请，请在“变更申请”后的方括号内打勾；如果是延期申请，请在“延期申请”后的方括号内打勾。“基本情况”部分，“用水量”、“排水量”需提供相关依据或简要说明，“污水预处理方式”如是委托处理，在相应的方框内打勾即可，如是自行处理，还需注明污水处理工艺。
- 6.“排水管网情况”需填写所有排水口设置情况，雨水排放口不需要填写“排水量”及“有无在线监测装置及检测项目类型”项。
- 7.“排水水质情况”应按照由具有计量认证资质的排水监测机构出具的排水水质检测报告填写，或者提供排水水质符合相关标准的书面承诺书。
- 8.本表在填写时如需加页，一律使用 A4 型纸。实行线上申请的，不受此限制。
- 9.复印件需加盖公章或法定代表人（没有法人的，写负责人）签名。

一、基本情况

申请单位	XXXX 单位					
单位地址	遂宁市 XX			邮 编		
统一社会信用代码 或有效证件号	XXXXXXX					
法定代表人(没有法 人的, 写负责人)	XXX	电 话	151XXX	手 机	151XXX	
联系人	XXX	电 话	151XXX	手 机	151XXX	
排水户						
排水户业务类型	一般/重点					
排水行为发生地的 详细地址	遂宁市 XXXX					
用水量 (m³/日)			排水量 (m³/日)			
总用水量	其 中 自来水水量	其 中 自备水量	总排水量	其 中 生产(含餐饮)污水量	其 中 生活污水量	
预处理方式 (□中打“√”)		<input type="checkbox"/> 自行处理	预处理 工 艺			
		<input type="checkbox"/> 委托处理				
排 水 户	用地 面积 (m²)		总建筑面积 (m²)		生产区面积(m²)	
					住宅面积(m²)	
					商业面积(m²)	
					办公面积(m²)	
					餐饮面积(m²)	
	主要产品或服务:					
	主要原料:					
	主要生产工艺及水污染物产生流程 (框图, 可附图):					
	污水预处理工艺流程 (框图, 可附图):					
	备注:					

三、排水水质情况（参照污水排入城镇下水道水质标准的项目填写）

排水口编号	项目名称	浓度（mg/L）	项目名称	浓度（mg/L）
备注：				

注：1.排水户存在多个排放口的，应按排水口编号分别填写各个排水口的水质情况。
2.雨水排水口可不填水质情况。
3.提供排水水质符合相关标准的书面承诺书的，可不填水质情况。

2-18.市政设施建设类审批流程图

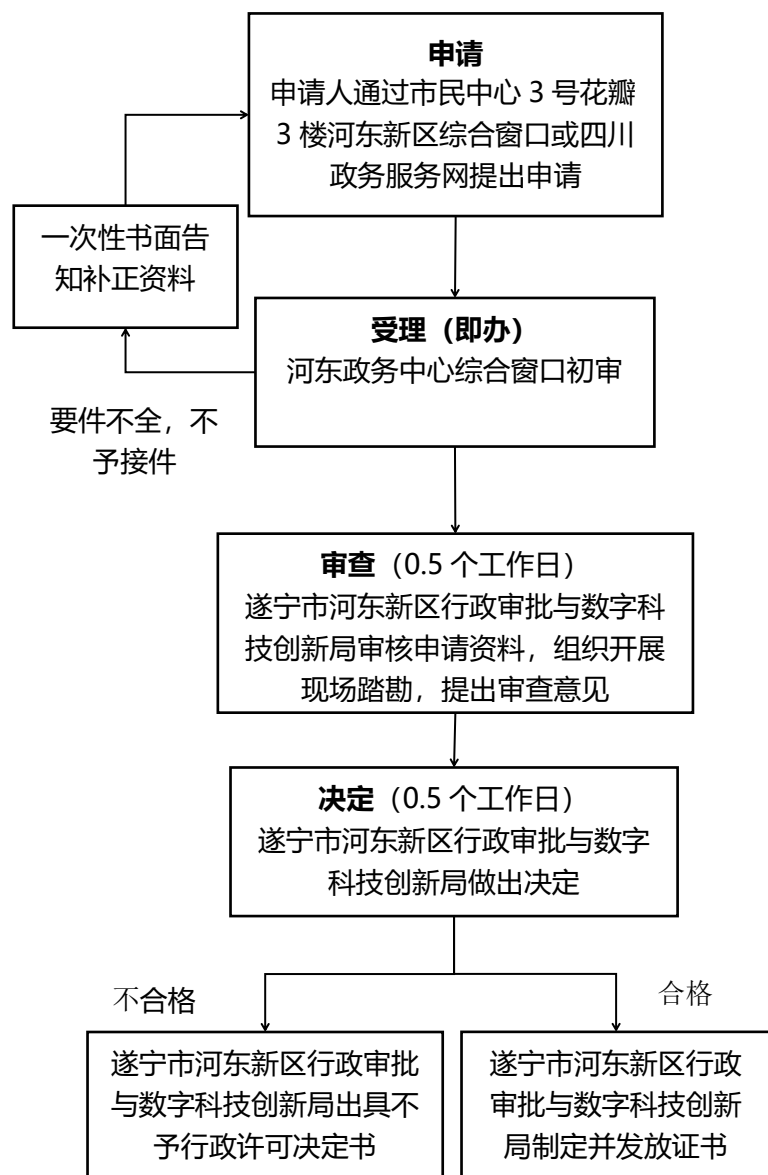

线下办理地址：市民中心三号花瓣三楼河东新区行政审批综合服务区

线上办理网址：四川政务服务网
(<http://www.sczwfw.gov.cn>)

业务咨询电话：0825—3170301

法定办结时限：20 个工作日

承诺办结时限：1 个工作日

温馨提示：1.证书有效期限为：批复时间内
2.证书有效地域范围：全市

申请材料：

占用、挖掘城市道路；市政设施建设类审批

- 1.申请表
- 2.申请人身份证明（营业执照（可免）、法人身份证复印件；授权委托书、经办人身份证复印件）
- 3.占用城市道路的平面布局图；占用城市道路修建临时建筑物、构筑物的，还须交建筑物、构筑物的立面图和实景效果图
- 4.修建临时建筑和构筑物的应提交建筑物、构筑物的临时规划许可证
- 5.事故预警和应急抢救方案（安全承诺）
- 6.市政设施赔偿费缴纳票据复印件
- 7.挖掘影响范围内的地下管线放样资料
- 8.城市排水指导意见
- 9.城市规划部门批准签发的文件（可免）
- 10.市政设施建设的设计文书

依附于城市道路建设各种管线、杆线等设施审批

- 1.市政设施建设类审批申请表
- 2.安全评估报告（桥梁、隧道的原设计单位的荷载验算书及技术安全意见、施工组织、事故预警和应急抢险方案、城市桥梁上架设各类市政管线的定期自行检修方案和配合桥梁管理部门做好日常检测、养护作业的承诺书）
- 3.城市规划部门批准签发的文件
- 4.施工单位的资质证明（含施工组织设计方案、安全评估报告及事故预警和应急处置方案）
- 5.挖掘影响范围内的地下管线放样资料
- 6.市政设施建设的设计文书
- 7.城市排水指导意见
- 8.对桥梁、隧道的沉降和位移的监测方案，以及对桥梁、隧道影响的分析评估报告，或原设计单位的荷载验算书及安全意见
- 9.占用城市道路的平面图
- 10.挖掘破路设计图和挖掘道路的施工组织设计

城市桥梁上架设各类市政管线审批

- 1.市政设施建设类审批申请表
- 2.施工单位的资质证明（含施工组织设计方案、安全评估报告及事故预警和应急处置方案）
- 3.市政设施建设的设计文书
- 4.占用城市道路的平面图
- 5.城市排水指导意见

遂宁遂宁市河东新区行政审批与数字科技创新局

占用、挖掘城市道路许可申请表

表一：占用城市道路

申请须知：

1、本表依据国务院令第 198 号《城市道路管理条例》制作，申请临时占用城市道路许可。填写本表，并同时提交其他相关申报材料。

2、本表及其他相关材料必须真实合法有效，对骗取本许可的，将依法取消本许可，并依法进行处罚。

3、申请单位和个人需遵守《城市道路管理条例》等其他法律、法规的规定，进行申报、许可，并按审批内容按程序、安全、文明组织实施。

申请单位（个人） （公章）	XXX		负责人姓名	XXX	
经办人姓名	XXX	身份证号码	51XXXXX	联系电话	135XXXXX
申请条件	占用城市道路修建临时设施已经办理了临时规划许可证				
提交的申请材料	<div>1、申请表；</div> <div>2、申请人身份证明（营业执照、法人身份证复印件；授权委托书、经办人身份证复印件）</div> <div>3、占用城市道路的平面布局图；占用城市道路修建临时建筑物、构筑物的，还须交建筑物、构筑物的立面图和实景效果图；</div> <div>4、修建临时建筑和构筑物的应提交建筑物、构筑物的临时规划许可证；</div> <div>5、事故预警和应急抢救方案（安全承诺）；</div> <div>6、市政设施赔偿费缴纳票据复印件。</div>				
项目基本情况	占道事由	装修门面.....			
	占道地点	遂宁市 XXX			
	占道方式	打围			
	占道面积	XX 平方米			
	占道时间	<div> <div>年</div> <div>月</div> <div>日</div> </div> 开始至 <div> <div>年</div> <div>月</div> <div>日</div> </div> 日前结束，共计 <div> <div>天</div> </div>			
股室审查意见	<div> <div>年</div> <div>月</div> <div>日</div> </div>				

遂宁遂宁市河东新区行政审批与数字科技创新局
占用、挖掘城市道路许可申请表

表二：挖掘城市道路

<p>申请须知：</p> <p>1、本表依据国务院令第 198 号《城市道路管理条例》制作，申请临时占用城市道路许可。填写本表，并同时提交其他相关申报材料。</p> <p>2、本表及其他相关材料必须真实合法有效，对骗取本许可的，将依法取消本许可，并依法进行处罚。</p> <p>3、申请单位和个人需遵守《城市道路管理条例》等其他法律、法规的规定，进行申报、许可，并按审批内容按程序、安全、文明组织实施。</p>									
申请单位（个人） （公章）		XXXX			负责人姓名		XXXX		
经办人姓名		XXXX	身份证号码		51XXXXX	联系电话		135XXXXX	
申请条件		1、申请挖掘的城市道路不属于 5 年内新建、扩建、改建的城市道路； 2、申请挖掘 5 年内新建、扩建、改建的城市道路，已经得到市人民政府的批准文件。							
提交的申请材料		1、申请表； 2、申请人身份证明（营业执照、法人身份证复印件；授权委托书、经办人身份证复印件）； 3、挖掘城市道路位置平面图； 4、事故预警和应急抢救方案（安全承诺）； 5、市政设施赔偿费缴纳票据复印件。							
项目基本情况		开挖事由		安装燃气管道。					
		施工地点		遂宁市 XXX					
		施工时间		年 月 日开始至 年 月 日前结束，共计					
		开挖预计面积 （平方米）		人行道			车行道		
				长度	宽度	面积	长度	宽度	面积
股 室 审 查 意 见		年 月 日							

2-19 临时性建筑物搭建、堆放物料、占道施工审批流程 图

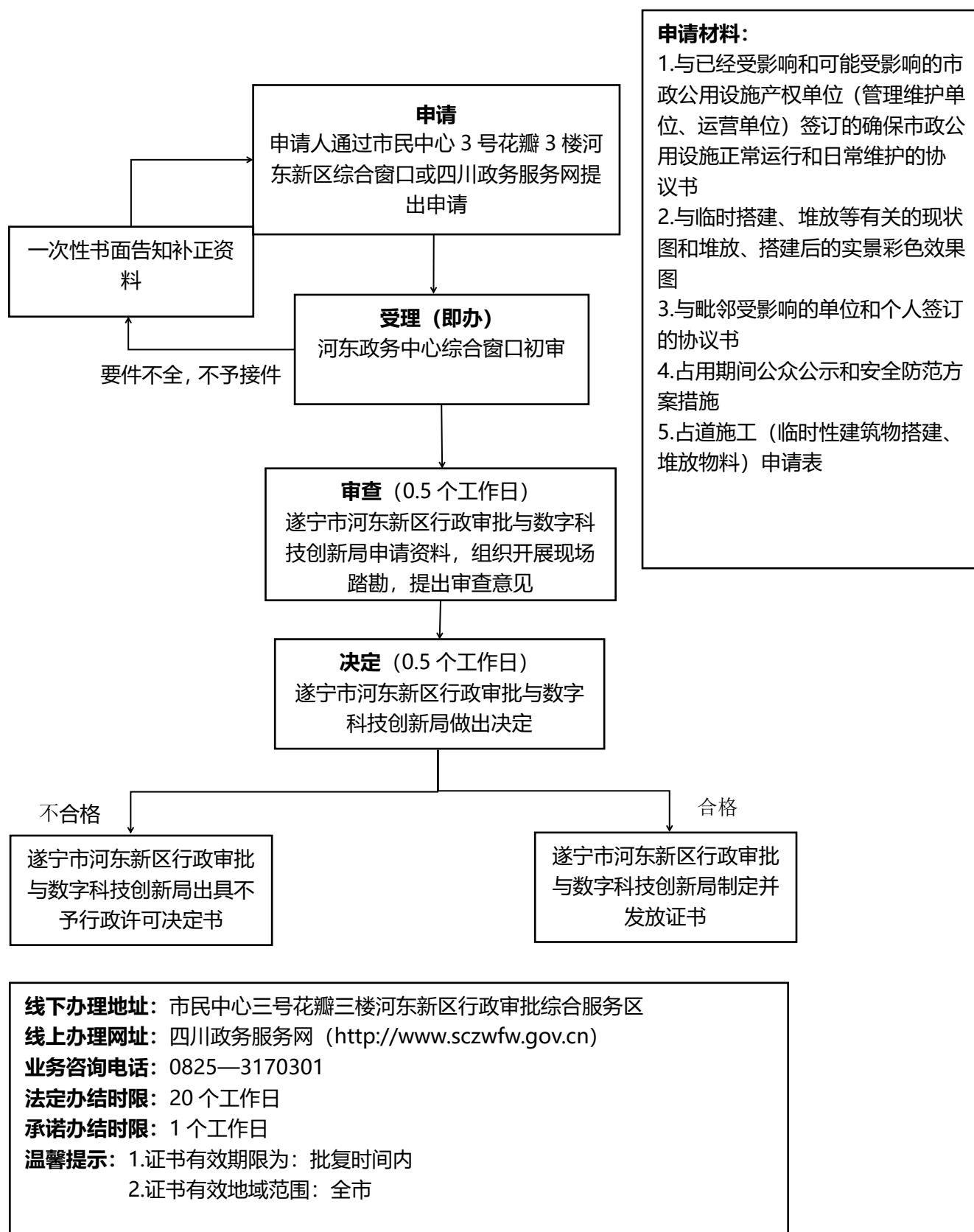

占道施工（临时性建筑物搭建、堆放物料）申请表

填报时间：2021 年 11 月 01 日

编号：建占字[2021]第 号

申请单位 或个人	XXX 建设有限公司	社会统一 代码	
法人签字 或签章		身份证号 码	
占道原因		其他部门 核准编号	(无编号的核准批复, 可附彩页)
联 系 人	张三	联系电话	
公司地址			
占道地点		占道面积	5m× 6m= 30 m ²
申请事项	<input type="checkbox"/> 搭建 <input type="checkbox"/> 堆放 <input type="checkbox"/> 施工	占道时限	年 月 日至 年 月 日
现场负责 人	李老师	联系电话	
申请单位 意见	<p style="text-align: center;">同意申请</p> <p style="text-align: right;">单位公章 2021 年 月 日</p>		
申请材料 附件	1、施工（临时性建筑物搭建、堆放物料）占道申请表；2、占用期间公众公示和安全防范方案措施；3、与临时搭建、堆放等有关的现状图和堆放、搭建后的实景彩色效果图；4、与毗邻受影响的单位和个人签订的协议书；5、经市政公用设施产权单位（管理维护单位、运营单位）审核的影响和可能影响到的市政公用设施书面同意。		
说明	因建设等特殊需要的证明材料：涉及规划、住建、质监、公安和消防等主管部门需要审批的，需要提供书面批复意见或许可证件（原件核验及复印件存档）；并接受主管部门的监管。		

2-20.更新采伐护路林审批流程图

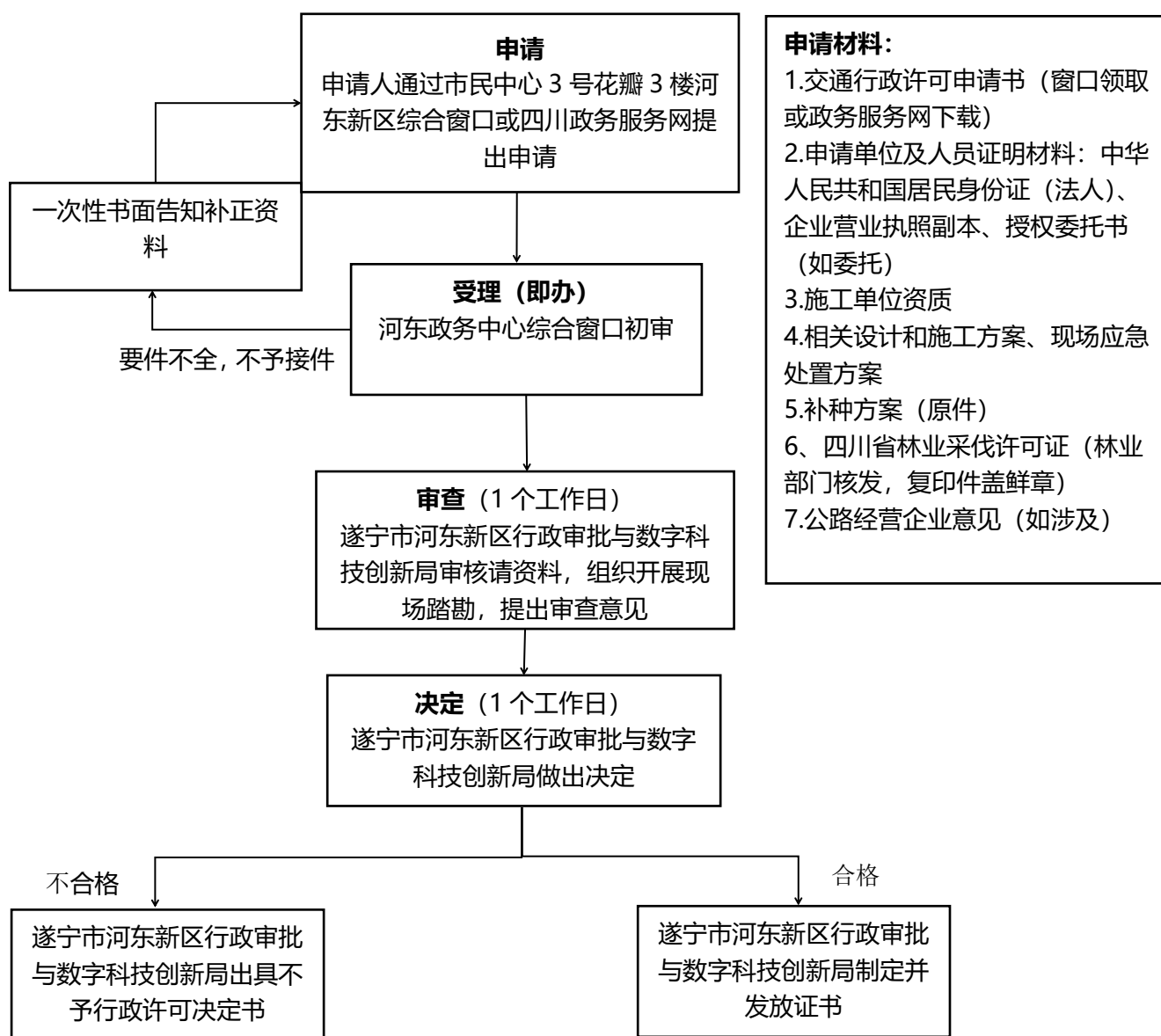

线下办理地址：市民中心三号花瓣三楼河东新区行政审批综合服务区

线上办理网址：四川政务服务网（<http://www.sczwfw.gov.cn>）

业务咨询电话：0825—3170301

法定办结时限：20 个工作日

承诺办结时限：2 个工作日

温馨提示：1. 证书有效期限为：批复时间内

2. 证书有效地域范围：全市

交通行政许可申请书

申请人（及法定 代表人）名称		申请人 住址及 邮政编码	
申请人 联系方式			
委托代理人的姓名及 联系方式			
申请的交通 行政许可 事项及内容			
申 请 材 料 目 录			
申请日期	年 月 日	申请人签 字或盖章	

注：1. 本申请书由交通行政许可的实施机关负责免费提供；
2. 申请人应当如实向实施机关提交有关材料和反映情况，并对申请材料实质内容的真实性负责

2-21.跨越、穿越公路及在公路用地范围内架设、埋设 管线、电缆等设施，或者利用公路桥梁、公路隧道、 涵洞铺设电缆等设施许可流程图

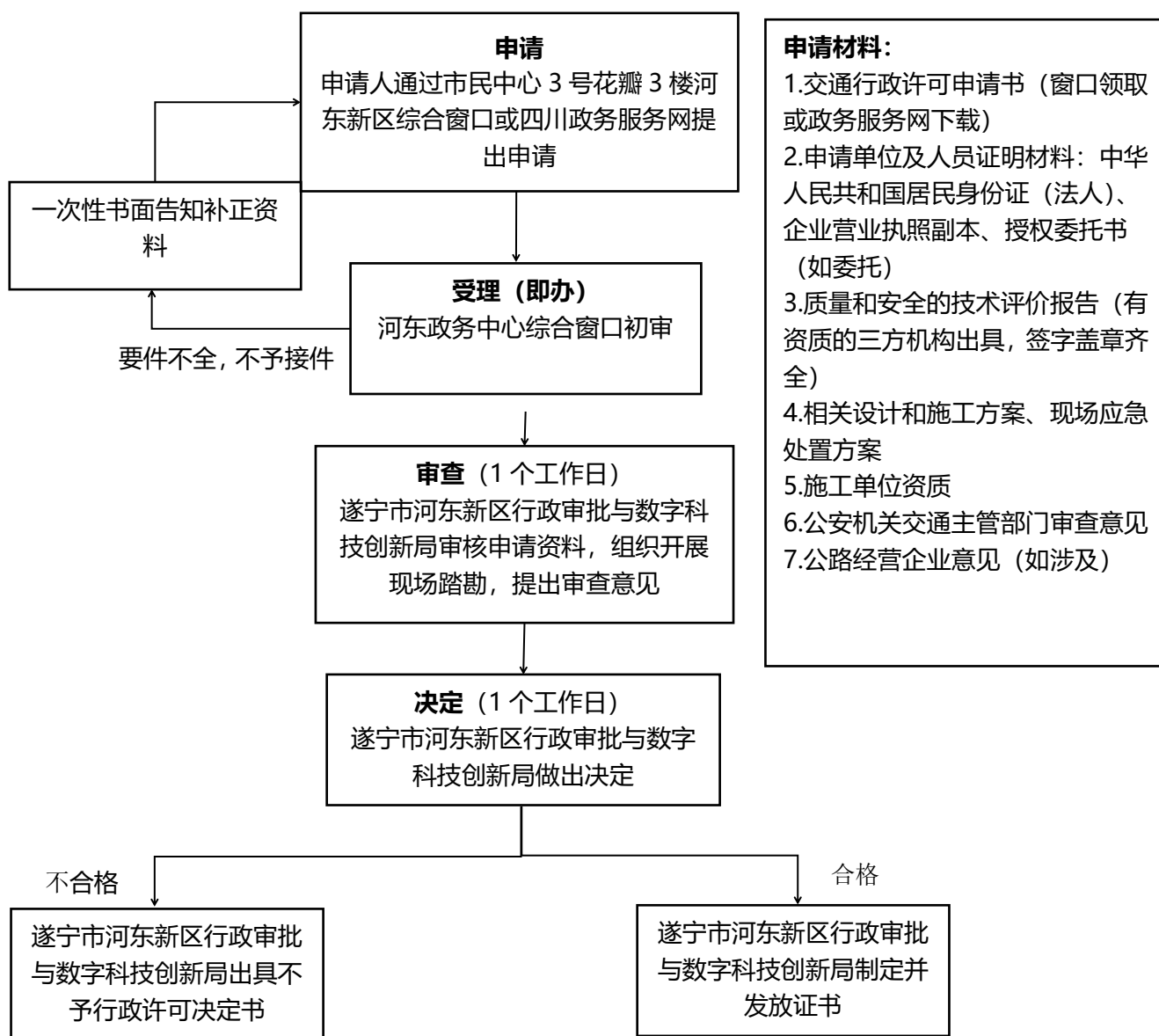

线下办理地址：市民中心三号花瓣三楼河东新区行政审批综合服务区

线上办理网址：四川政务服务网（<http://www.sczwfw.gov.cn>）

业务咨询电话：0825—3170301

法定办结时限：20 个工作日

承诺办结时限：2 个工作日

温馨提示：1.证书有效期限为：批复时间内

2.证书有效地域范围：全市

交通行政许可申请书

申请人（及法定 代表人）名称		申请人 住址及 邮政编码	
申请人 联系方式			
委托代理人的姓名及 联系方式			
申请的交通 行政许可 事项及内容			
申 请 材 料 目 录			
申请日期	年 月 日	申请人签 字或盖章	

注：1. 本申请书由交通行政许可的实施机关负责免费提供；
2. 申请人应当如实向实施机关提交有关材料和反映情况，并对申请材料实质内容的真实性负责。

交通行政许可申请书

申请人(及法定 代表人)名称	成都...有限公司	申请人 住址及 邮政编码	成都市...街道...号
申请人 联系方式	135...26		
委托代理人的姓名及 联系方式	姓名: ... 联系方式: 135...26		
申请的交通 行政许可 事项及内容	在公路增设平面交叉道口(消防开口) 申请办理: 路政管理许可证		
申请材料 目录	1、交通行政许可申请书 2、申请人身份证、法人代表身份证、营业执照 3、符合公路工程技术标准、规范要求的设计和施工方案 4、保障公路、公路附属设施质量和安全的技术评价报告 5、处置施工险情及施工意外事故的应急方案 6、施工单位安全生产承诺书 7、施工单位相关文件企业法人营业执照复印件、资质证书复印件、安全生产许可证复印件 8、委托书		
申请日期	2014年8月13日	申请人签字或盖章	

注: 1. 本申请书由交通行政许可的实施机关负责免费提供;
 2. 申请人应当如实向实施机关提交有关材料和反映情况, 并对申请材料实质内容的真实性负责。

2-22 在普通公路建筑控制区内埋设管线、电缆等设施 许可流程图

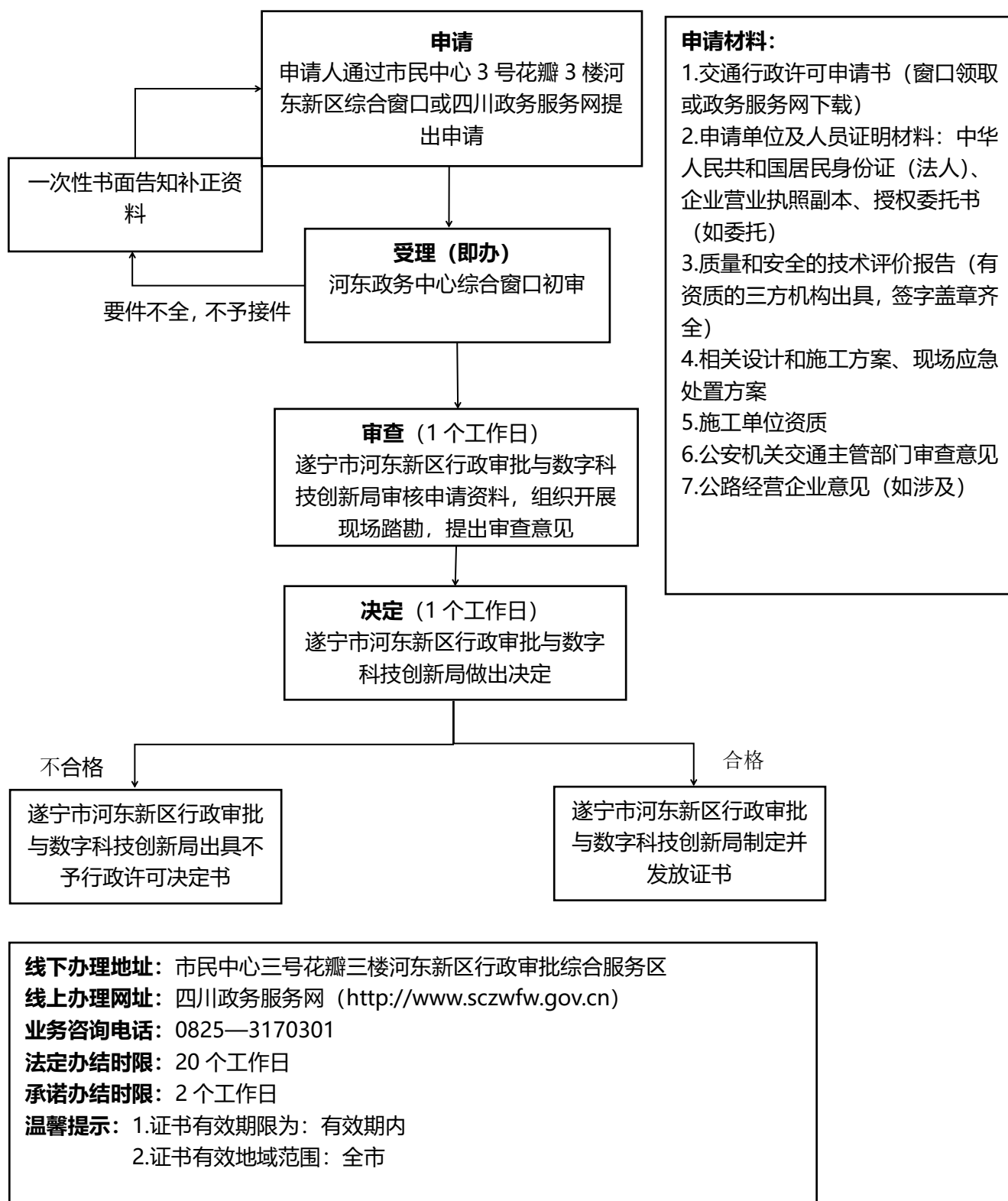

交通行政许可申请书

申请人（及法定代表人）名称		申请人 住址及 邮政编码	
申请人 联系方式			
委托代理人的姓名及 联系方式			
申请的交通 行政许可 事项及内容			
申 请 材 料 目 录			
申请日期	年 月 日	申请人签 字或盖章	

注：1. 本申请书由交通行政许可的实施机关负责免费提供；

2. 申请人应当如实向实施机关提交有关材料和反映情况，并对申请材料实质内容的真实性负责。

交通行政许可申请书

申请人(及法定 代表人)名称	成都...有限公司	申请人 住址及 邮政编码	...街道 ...号
申请人 联系方式	135...26		
委托代理人的姓名及 联系方式	姓名: ... 联系方式: 135...26		
申请的交通 行政许可 事项及内容	在公路增设平面交叉道口(消防开口) 申请办理: 路政管理许可证		
申请材料 目录	1、交通行政许可申请书 2、申请人身份证、法人代表身份证、营业执照 3、符合公路工程技术标准、规范要求的设计和施工方案 4、保障公路、公路附属设施质量和安全的技术评价报告 5、处置施工险情及施工意外事故的应急方案 6、施工单位安全生产承诺书 7、施工单位相关文件企业法人营业执照复印件、资质证书复印件、安全生产许可证复印件 8、委托书		
申请日期	...年...月...日	申请人签字 或盖章	

注: 1. 本申请书由交通行政许可的实施机关负责免费提供;
 2. 申请人应当如实向实施机关提交有关材料和反映情况, 并对申请材料实质内容的真实性负责。

2-22 设置非公路标志审批流程图

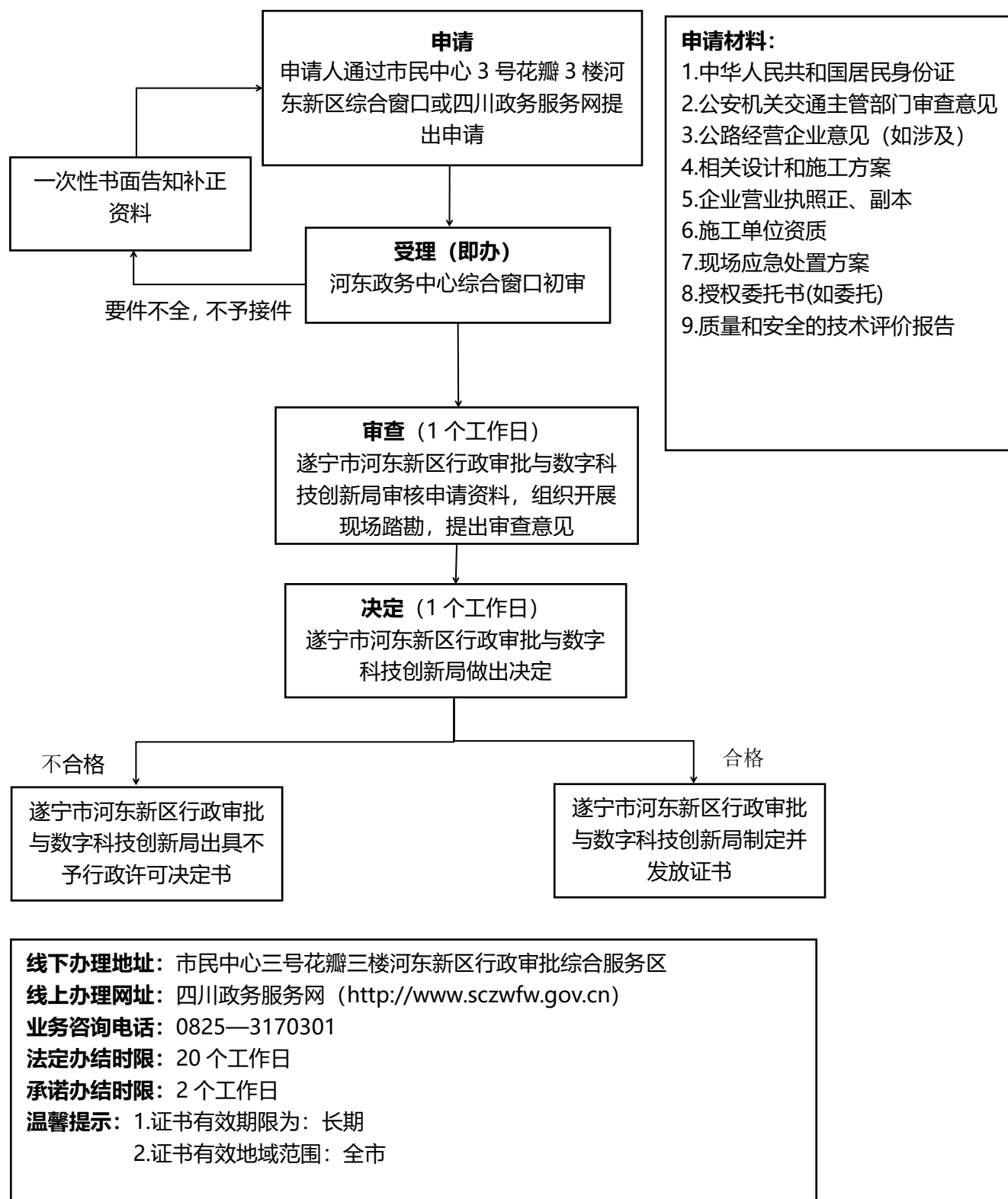

交通行政许可申请书

申请人（及法定代表人）名称		申请人 住址及 邮政编码	
申请人 联系方式			
委托代理人的姓名及 联系方式			
申请的交通 行政许可 事项及内容			
申 请 材 料 目 录			
申请日期	年 月 日	申请人签 字或盖章	

注：1. 本申请书由交通行政许可的实施机关负责免费提供；

2. 申请人应当如实向实施机关提交有关材料和反映情况，并对申请材料实质内容的真实性负责。

2-23.公路增设或改造平面交叉口审批流程图

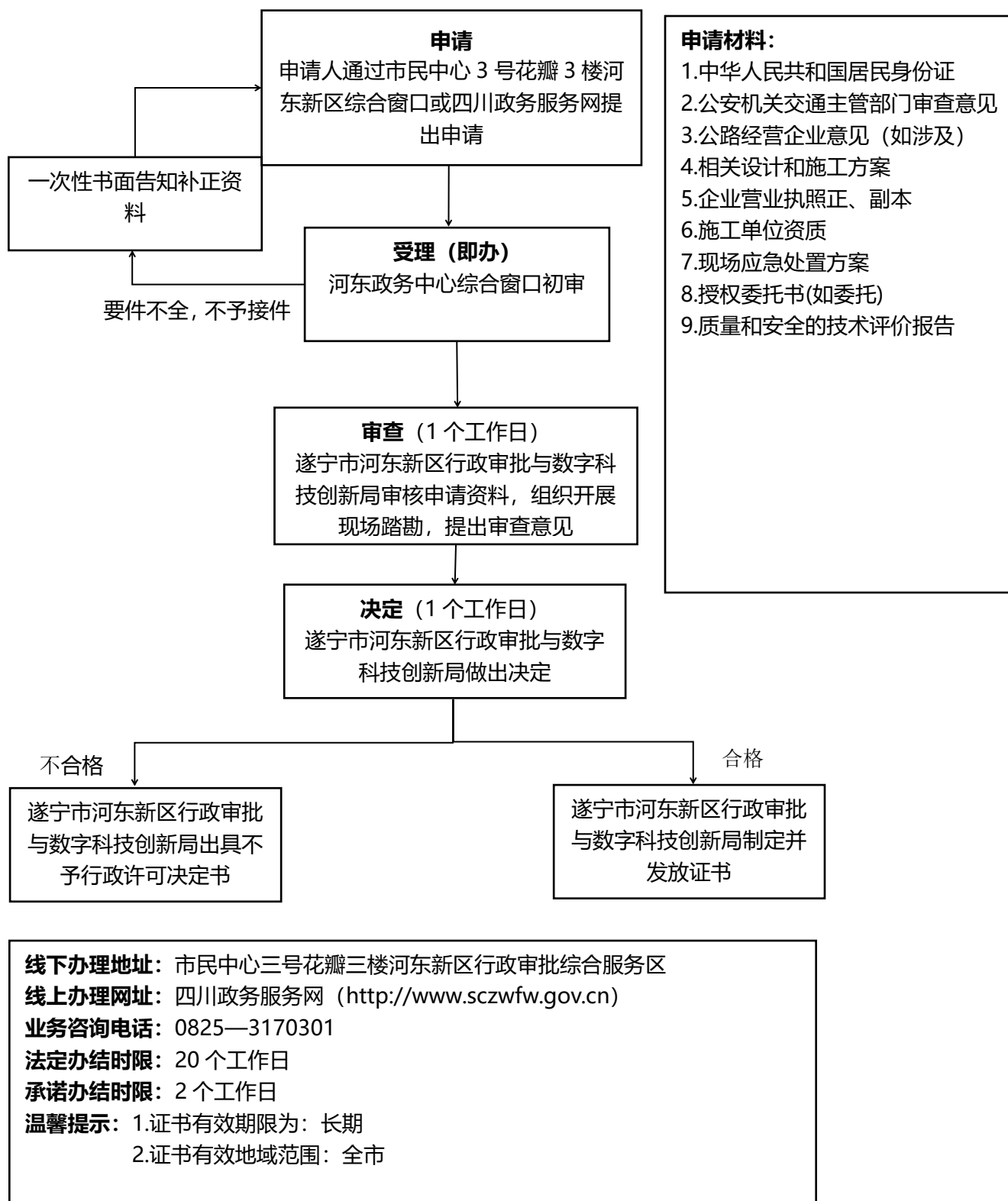

交通行政许可申请书

申请人（及法定代表人）名称		申请人 住址及 邮政编码	
申请人 联系方式			
委托代理人的姓名及 联系方式			
申请的交通 行政许可 事项及内容			
申 请 材 料 目 录			
申请日期	年 月 日	申请人签 字或盖章	

注：1. 本申请书由交通行政许可的实施机关负责免费提供；
 2. 申请人应当如实向实施机关提交有关材料和反映情况，并对申请材料实质内容的真实性负责。

交通行政许可申请书

申请人(及法定代表人)名称	成都...有限公司	申请人住址及邮政编码	...街道...号
申请人联系方式	135...26		
委托代理人的姓名及联系方式	姓名: ... 联系方式: 135...26		
申请的交通行政许可事项及内容	在公路增设平面交叉道口(消防开口) 申请办理: 路政管理许可证		
申请材料目录	1、交通行政许可申请书 2、申请人身份证、法人代表身份证、营业执照 3、符合公路工程技术标准、规范要求的设计和施工方案 4、保障公路、公路附属设施质量和安全的技术评价报告 5、处置施工险情及施工意外事故的应急方案 6、施工单位安全生产承诺书 7、施工单位相关文件企业法人营业执照复印件、资质证书复印件、安全生产许可证复印件 8、委托书		
申请日期	...年...月...日	申请人签字或盖章	

注: 1. 本申请书由交通行政许可的实施机关负责免费提供;
 2. 申请人应当如实向实施机关提交有关材料和反映情况, 并对申请材料实质内容的真实性负责。

2-24.工程建设涉及城市绿地、树木审批流程图流程图

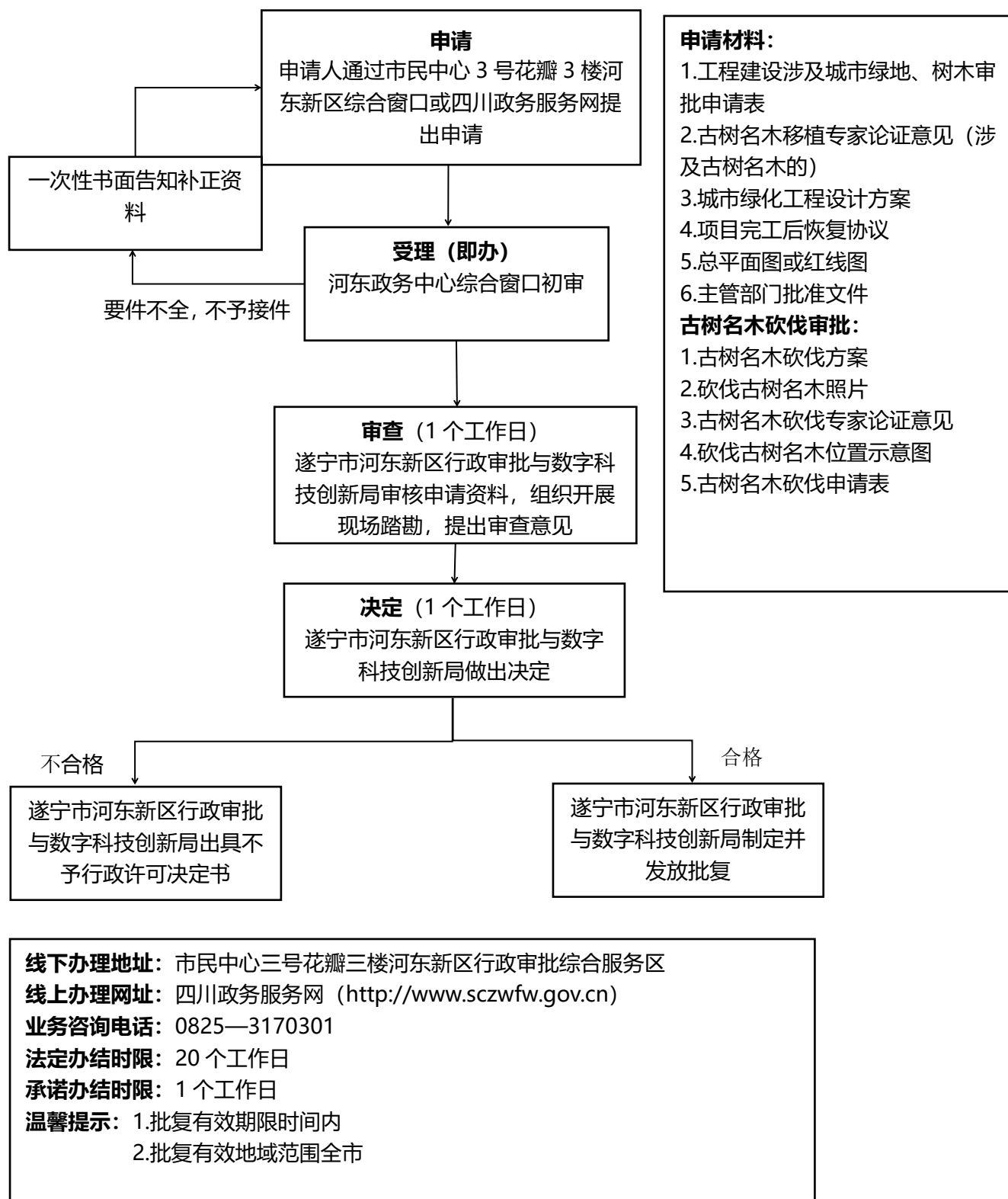

项目完工后恢复协议

（包括恢复承诺书、恢复具体时间、恢复方案。
具体格式以各市（州）主管部门文件为准，此
格式仅为参考）

城市绿化工程总平面图

（由具有相应资质的设计单位出具的总平面图，需标明树木位置。建筑工程类提供总平面图，市政工程类可提供红线图。）

县级以上 XX 主管部门批准文件

（建筑工程类提供立项批准文件，公益广告类提供户外广告设置许可证，市政工程类、电力、消防、交警、轨道交通等临时占用提供主管部门批准文件或政府会议纪要）

城市绿化工程设计方案

（由具有相应资质的设计单位出具的合法设计文本及图纸，图纸签名签章需齐全）

2-25.道路货物运输经营许可（除使用 4500 千克及以下普通货运车辆从事普通货运经营外）流程图

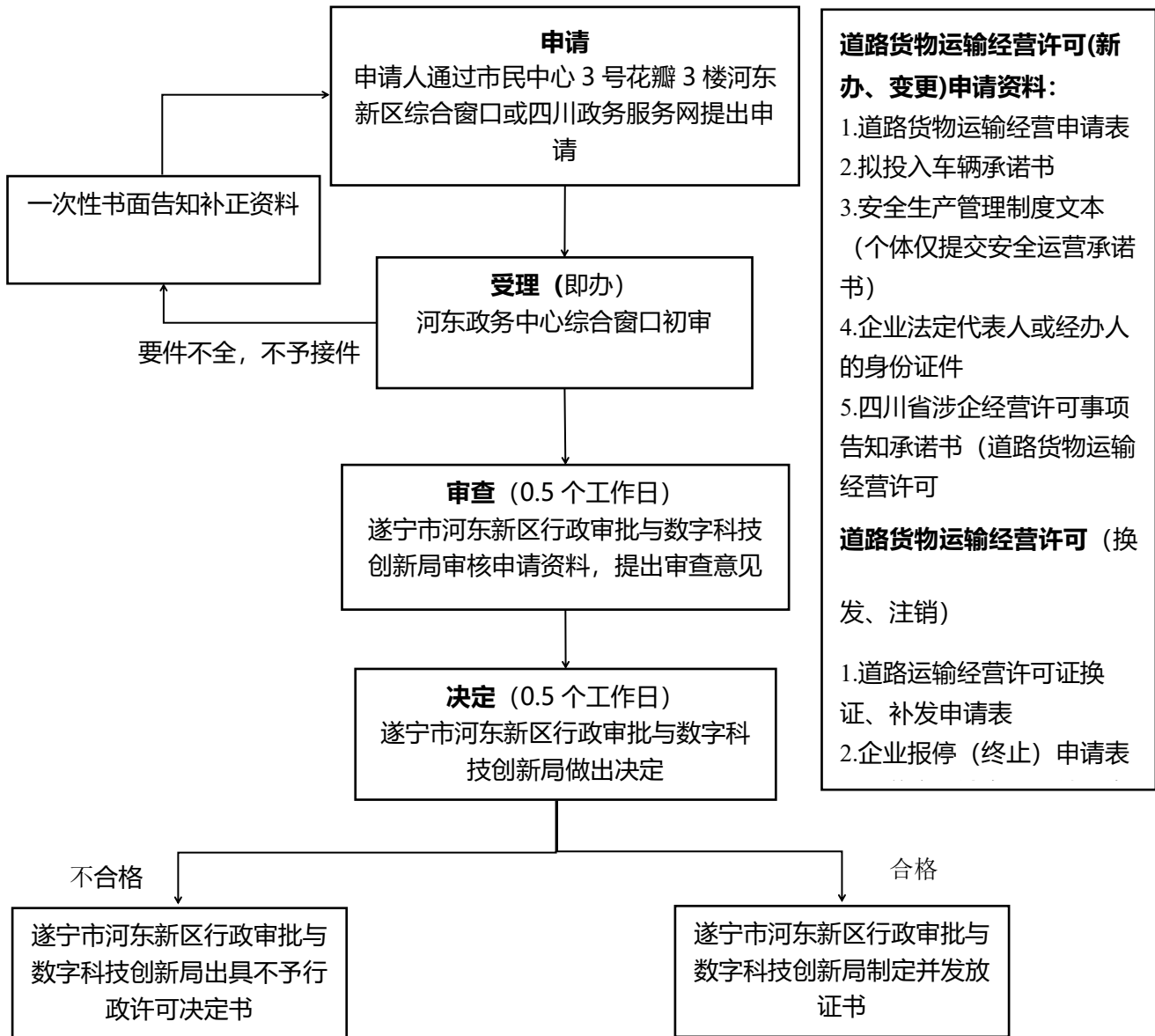

线下办理地址：市民中心三号花瓣三楼河东新区行政审批综合服务区

线上办理网址：四川政务服务网（<http://www.sczwfw.gov.cn>）

业务咨询电话：0825—3181508

法定办结时限：10 个工作日

承诺办结时限：1 个工作日

温馨提示：1.证书有效期限为：4 年

2.证书有效地域范围：全国

申请资料模板

受理申请机关专用

道路货物运输经营申请表

说明

- 1.本表根据《道路货物运输及站场管理规定》制作，申请从事道路货物运输经营应当向县级道路运输管理机构提出申请，填写本表，并同时提交其它相关材料（材料要求见第4页）。
- 2.本表可向各级道路运输管理机构免费索取，也可自行从交通运输部网站（www.mot.gov.cn）下载打印。
- 3.有关常见问题可查询交通运输部网站。
- 4.本表必须用钢笔填写或者计算机打印，要求用正楷，字迹工整。

申请人基本信息

申请人名称_____XXXX 运输公司_____

要求填写企业（公司）全称、企业预先核准全称或个体经营者姓名

负责人姓名_____张三_____ 经办人姓名_____李四_____

如系个人申请，不必填写“负责人姓名”及“经办人姓名”项

通 信 地 址_____XX 省 XX 市 XX 县 XX 街道_____

邮 编_____XXXXX_____ 电 话_____XXXXXXXX_____

手 机_____XXXX_____ 电 子 邮 箱_____XXXXXX_____

申请许可内容

请在□内划√

拟申请的道路货物运输经营范围或拟申请扩大的道路货物运输经营范围：

普通货运□ 专用运输□ 大型物件运输□

如拟申请扩大道路货物运输经营范围，请选择现有的经营范围：

普通货运□ 专用运输□ 大型物件运输□

货物运输车辆信息

已购置货物运输车辆情况

序号	厂牌型号	数量	载重质量 (吨)	车辆技术 等级	外廓尺寸 (毫米)
1	XXX 牌	XX	XX	二级	长*宽*高
2					
3					
4					
5					
6					

表格不够，可另附表填写。外廓尺寸指车辆长×宽×高。

拟购置货物运输车辆情况

序号	厂牌型号	数量	载重质量 (吨)	车辆技术 等级	外廓尺寸 (毫米)
1	XXX 牌	XX	XX	二级	长*宽*高
2					
3					
4					
5					
6					

表格不够，可另附表填写。外廓尺寸指车辆长×宽×高。

如申请扩大经营范围，请填写“现有运输车辆情况”表

现有运输车辆情况

序号	道路运输 证号	厂牌型号	车辆数量	载重质量 (吨)	车辆技术 等级	外廓尺寸 (毫米)
1						
2						
3						
4						
5						

表格不够，可另附表填写。外廓尺寸指车辆长×宽×高。

拟聘用营运货车驾驶员情况

序号	姓名	性别	年龄	取得驾驶证 时间	从业资格 证号	从业人员资格 类型
1	王五	XX	XX	XX	XX	道路货物运输 驾驶员从业资格 证
2						
3						
4						
5						
6						
7						
8						
9						
10						
11						
12						
13						
14						
15						
16						
17						
18						
21						
22						
23						
24						
25						
26						
27						
29						
30						

表格不够，可另附表填写

申请材料核对表

请在□内划√

- | | |
|---|--------------------------|
| 1.道路货物运输经营申请表（本表） | <input type="checkbox"/> |
| 2.负责人、办理人身份证明和委托书 | <input type="checkbox"/> |
| 3.现有机动车辆行驶证、车辆技术等级证书或车辆技术检测合格证复印件，拟投入
运输车辆的承诺书 | <input type="checkbox"/> |
| 4.已聘用或拟聘用驾驶员的机动车驾驶证、从业资格证及其复印件 | <input type="checkbox"/> |
| 5.安全生产管理制度文本 | <input type="checkbox"/> |

只有上述 5 份材料齐全有效后，您的申请才能受理

声明

我声明本表及其它相关材料中提供的信息均真实可靠。

我知悉如此表中有故意填写的虚假信息，我取得的道路运输经营许可将被吊销。

我承诺将遵守《中华人民共和国道路运输条例》及其它有关道路运输法规的规定。

负责人签名 _____ 日期_____

负责人职位 _____

如系个人申请不必填写“负责人职位”项

遂宁市个体运输业户安全运营承诺书

为做到守法、诚信、安全经营，根据《中华人民共和国道路运输管理条例》等法律、法规和规章的要求，本人就道路运输经营作如下郑重承诺：

一、严格遵守《中华人民共和国道路运输条例》、《道路货物运输及站场管理规定》和《四川省道路运输条例》等法规、政府规章和规范性文件的要求做到守法经营、证件齐全有效、不超范围经营。

二、确保所属道路运输车辆驾驶员持有效的道路运输从业资格证，同时加强对驾驶员的安全教育。

三、加强所属道路货运车辆安全管理，不得擅自改装车辆，拒绝使用报废、检测不合格和其他不符合国家规定的车辆从事道路货物运输经营。

四、维护货运市场秩序，保障运输安全，坚决做到不运输禁运货物、不超载、不超限。

五、确保所属道路货运车辆按规定购买相关保险。

六、确保选购安装符合标准的卫星定位装置的车辆，并接入符合要求的监控平台。如果卫星定位装置出现故障不能保持在线，所属车辆不从事道路运输经营活动。

七、按照道路运输管理要求，定期做好车辆年审和车辆等级评定等相关工作。

八、按要求上报交通安全事故，不迟报、瞒报、谎报和漏报事故，做好事故抢险救援，积极配合事故调查处理，妥善处理伤亡人员，依法赔偿等事故善后工作。

本人所经营车辆车牌号码_____；

所聘驾驶员（☐本人☐非本人）_____，

驾驶证号码/从业资格证号码_____

承诺人：

年 月 日

2-26 道路货物运输站（场）经营备案流程图

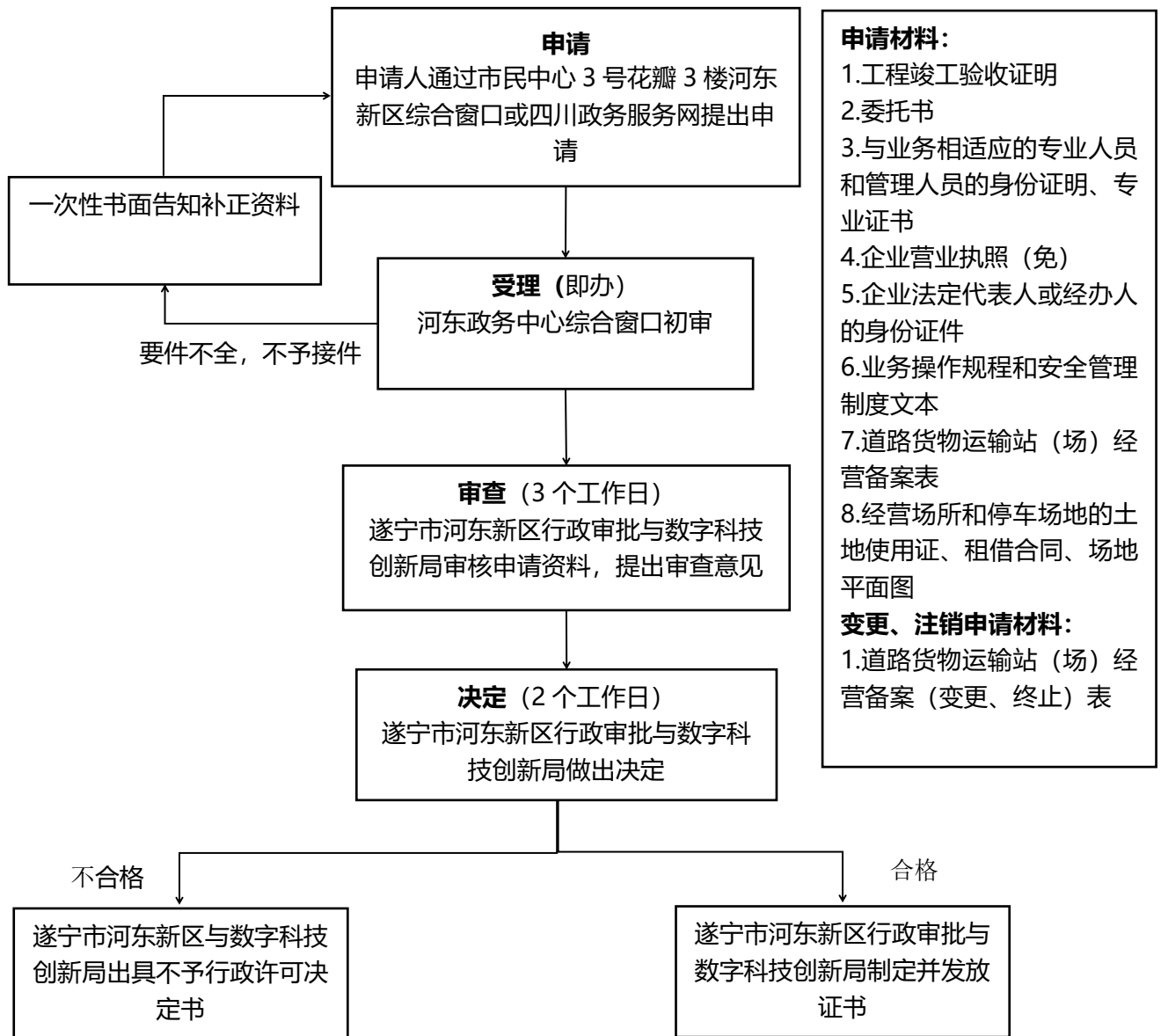

线下办理地址: 市民中心三号花瓣三楼河东新区行政审批综合服务区

线上办理网址: 四川政务服务网 (<http://www.sczwfw.gov.cn>)

业务咨询电话: 0825—3181508

法定办结时限: 20 个工作日

承诺办结时限: 5 个工作日

温馨提示: 1.证书有效期限为: 永久

2.证书有效地域范围: 河东新区

道路货物运输站（场）经营备案表

货运 2 表第 1 页 共 2 页

（☒首次备案 ☐备案变更）

道路货物运输站（场）名称		XXXXXXX（与营业执照名称一致）		
统一社会信用代码		XXXXXXX		
经营场所地址		XX 省 XX 市 XX 县 XX 街道 XX 号		
占地面积（平方米）		XX	建筑面积（平方米）	XX
负责人	姓名	张三	身份证号	XXXX
	联系电话	XXXX	电子邮箱/传真	XXX
经办人	姓名	李四	身份证号	XXXX
	联系电话	XXXX	电子邮箱/传真	XXX
备案材料	<div style="padding: 10px;"> <input checked="" type="checkbox"/>1.道路货物运输站（场）经营备案表（本表）； <input checked="" type="checkbox"/>2.负责人身份证明，经办人的身份证明和委托书； <input checked="" type="checkbox"/>3.经营货运站的土地、房屋的合法证明； <input checked="" type="checkbox"/>4.货运站竣工验收证明； <input checked="" type="checkbox"/>5.与业务相适应的专业人员和管理人员的身份证明、专业证书； <input checked="" type="checkbox"/>6.业务操作规程和安全生产管理制度文本。 </div>			

<p>本经营者承诺：</p> <p>1.已知晓《中华人民共和国道路运输条例》《道路货物运输及站场管理规定》等国家有关法律法规以及货运站等相关技术要求标准，知晓从事货运站经营条件要求和备案要求；</p> <p>2.已具备从事货运站的经营条件；</p> <p>3.所提供的备案材料信息内容真实、准确，不存在虚假记载、误导性陈述或者重大遗漏，所有文件的签名、印章真实有效。如有不实之处，愿承担相应的法律责任。</p> <p style="text-align: right;">负责人（签字）：XX</p> <p style="text-align: right;">经办人（签字）：XX</p> <p style="text-align: right;">单位（盖章）：</p> <p style="text-align: right; margin-top: 20px;">XX 年 XX 月 XX 日</p>	
<p><input type="checkbox"/> 备案材料齐全且符合要求；</p> <p><input type="checkbox"/> 备案材料不齐全或者不符合要求，请补充：_____</p> <p style="text-align: right; margin-top: 20px;">承办人（签字）： 年 月 日</p>	<p>复核人（签字）：_____</p> <p>备案编号：_____</p> <p style="text-align: right; margin-top: 20px;">备案机构（盖章）：</p> <p style="text-align: right;">年 月 日</p>

填写说明：

- 1.承办人指备案机构受理备案并对备案材料依法进行审查的工作人员，复核人指备案机构对备案材料进行复核并备案编号的工作人员；
- 2.办理备案变更的，仅需填写变更事项，并与原备案表一并存档；
- 3.备案编号规则：由“备案机构所在行政区域代码”+“四位数字顺序编号（0001）组成”；
- 4.此表一式两份，货运站和备案机构各执一份。

道路货物运输站（场）经营备案表

货运 2 表第 1 页 共 2 页

（☐首次备案 ☐备案变更）

道路货物运输站（场）名称		（与营业执照名称一致）		
统一社会信用代码				
经营场所地址				
占地面积（平方米）			建筑面积（平方米）	
负责人	姓名		身份证号	
	联系电话		电子邮箱/传真	
经办人	姓名		身份证号	
	联系电话		电子邮箱/传真	
备案材料	<p><input type="checkbox"/>1.道路货物运输站（场）经营备案表（本表）；</p> <p><input type="checkbox"/>2.负责人身份证明，经办人的身份证明和委托书；</p> <p><input type="checkbox"/>3.经营货运站的土地、房屋的合法证明；</p> <p><input type="checkbox"/>4.货运站竣工验收证明；</p> <p><input type="checkbox"/>5.与业务相适应的专业人员和管理人员的身份证明、专业证书；</p> <p><input type="checkbox"/>6.业务操作规程和安全生产管理制度文本。</p>			

<p>本经营者承诺:</p> <p>1.已知晓《中华人民共和国道路运输条例》《道路货物运输及站场管理规定》等国家有关法律法规以及货运站等相关技术要求标准,知晓从事货运站经营条件要求和备案要求;</p> <p>2.已具备从事货运站的经营条件;</p> <p>3.所提供的备案材料信息内容真实、准确,不存在虚假记载、误导性陈述或者重大遗漏,所有文件的签名、印章真实有效。如有不实之处,愿承担相应的法律责任。</p> <p>负责人(签字):</p> <p>经办人(签字):</p> <p>单位(盖章):</p> <p style="text-align: right;">年 月 日</p>	
<p><input type="checkbox"/>备案材料齐全且符合要求;</p> <p><input type="checkbox"/>备案材料不齐全或者不符合要求,请补充: _____</p> <p>承办人(签字): 年 月 日</p>	<p>复核人(签字): _____</p> <p>备案编号: _____</p> <p>备案机构(盖章):</p> <p>年 月 日</p>

填写说明:

- 1.承办人指备案机构受理备案并对备案材料依法进行审查的工作人员,复核人指备案机构对备案材料进行复核并备案编号的工作人员;
- 2.办理备案变更的,仅需填写变更事项,并与原备案表一并存档;
- 3.备案编号规则: 由“备案机构所在行政区域代码”+“四位数字顺序编号(0001)组成”;
- 4.此表一式两份,货运站和备案机构各执一份。

2-27.道路旅客运输经营许可流程图

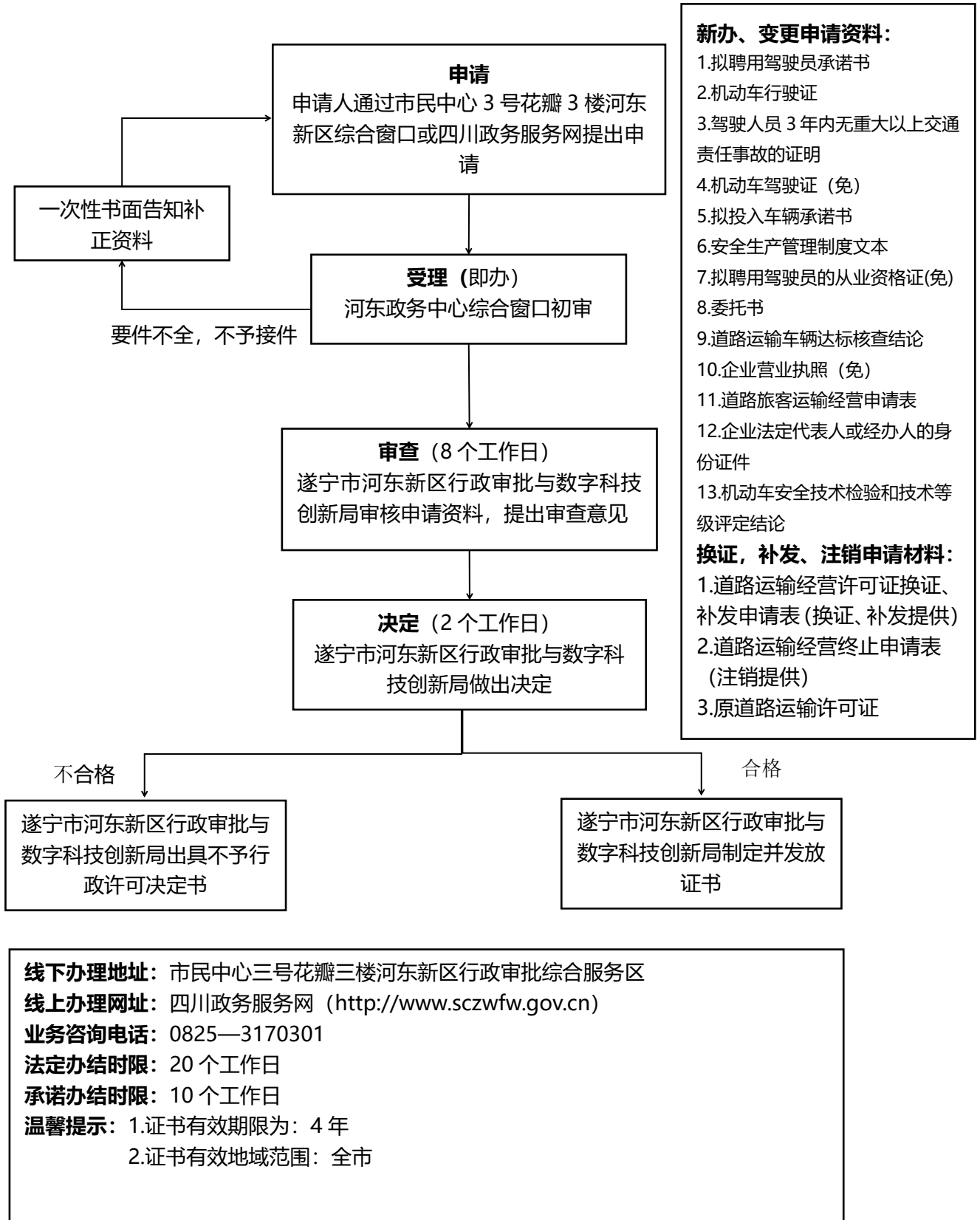

申请资料模板

客运 1 表第 1 页 共 3 页

受理申请机关专用	
道路旅客运输经营申请表	

说明

1.本表根据《道路旅客运输及客运站管理规定》制作，申请从事道路旅客运输经营应当按照《道路旅客运输及客运站管理规定》第二章的有关规定向相应交通运输主管部门提出申请，填写本表，并同时提交其他相关材料（材料要求见第3页）。

2.本表可向设区的市级、县级交通运输主管部门免费索取，也可自行从交通运输部网站（www.mot.gov.cn）下载打印。

3.本表需用钢笔填写或计算机打印,使用钢笔填写的请用正楷,要求字迹工整。

申请人基本信息

申请人名称

要求填写企业（公司）全称、个体经营者姓名

法定代表人姓名 经办人姓名

如系个人申请，不必填写“法定代表人姓名”及“经办人姓名”项

通信地址 _____

邮 编 _____ 联系电话 _____

手 机 _____ 电子邮箱 _____

申请许可内容

请在□内划√

首次申请道路旅客运输经营许可或申请扩大道路旅客运输经营范围，请选择

拟申请的道路旅客运输经营范围

	一类	二类	三类	四类（县内）	四类（毗邻县间）
班车客运	□	□	□	□	□
	省际	省内			
包车客运	□	□			

如申请扩大道路旅客运输经营范围，请选择现有的道路旅客运输经营范围

	一类	二类	三类	四类（县内）	四类（毗邻县间）
班车客运	□	□	□	□	□
	省际	省内			
包车客运	□	□			

备注：省级人民政府交通运输主管部门对省内包车客运实行分类管理的，“包车客运”经营范围可相应增设市际、县际、县内选项。

营运客车信息

已购置客车情况

序号	厂牌型号	数量	车辆类型及等级	车辆技术等级	车辆外廓长宽高	购置时间	备注
1							
2							
3							
4							
5							
合计							

表格不够，可另附表填写。

拟购置客车情况

序号	数量	车辆类型及等级	车辆技术等级	备注
1				
2				
3				
4				
5				
合计				

表格不够，可另附表填写。

如申请扩大经营范围，请填写“现有营运客车情况”表

现有营运客车情况

营运客车总数（辆） 高级营运客车数量（辆） 中级营运客车数量（辆）

--	--	--

申请材料核对表	请在□内划√
1. 《道路旅客运输经营申请表》（本表）	□
2. 法定代表人/个体经营者身份证件，经办人的身份证件和委托书	□
3. 安全生产管理制度文本	□
4. 经法定代表人/个体经营者签章的拟投入车辆和聘用驾驶员承诺，包括客车数量、类型等级、技术等级，承诺聘用的驾驶员具备从业资格	□

只有上述材料齐全有效后，你的申请才能受理

同时申请道路客运班线经营的，还应填写《道路旅客运输班线经营申请表》并提供相应材料

声明

我声明本表及其他相关材料中提供的信息均真实可靠。

我知悉如此表中有故意填写的虚假信息，或者未按规定履行拟投入车辆和聘用驾驶员承诺，我取得的道路客运经营许可将被撤销。

我承诺将遵守《中华人民共和国道路运输条例》及其他有关道路运输法规、规章的规定。

法定代表人（个体经营者）签名_____ 日 期_____

受理申请机关专用

道路旅客运输班线经营申请表

说明

1.本表根据《道路旅客运输及客运站管理规定》制作，申请从事道路旅客运输班线经营应当按照《道路旅客运输及客运站管理规定》第二章的有关规定向相应交通运输主管部门提出申请，填写本表，并同时提交其他相关材料（材料要求见第3页）。

2.本表可向设区的市级、县级交通运输主管部门免费索取，也可自行从交通运输部网站（www.mot.gov.cn）下载打印。

3.本表需用钢笔填写或计算机打印，使用钢笔填写的请用正楷，要求字迹工整。

申请人基本信息

申请人名称 _____

要求填写企业（公司）全称、个体经营者姓名

法定代表人姓名 _____ 经办人姓名 _____

如系个人申请，不必填写“法定代表人姓名”及“经办人姓名”项

通信地址 _____

邮 编 _____ 联系电话 _____

手 机 _____ 电子邮箱 _____

经营许可证编号 _____

如系申请开业同时申请道路客运班线经营，不必填写“经营许可证编号”项

已获得道路客运班线经营许可的经营者，申请新增客运班线的，需填写下列内容

已获许可经营范围 请在□内划√

县内班车客运□ 县际班车客运□ 市际班车客运□ 省际班车客运□

已获许可客运班线类型 请在□内划√

一类客运班线□ 二类客运班线□ 三类客运班线□

四类客运班线（县内）□ 四类客运班线（毗邻县间）□

现有营运客车情况

营运客车总数（辆） 高级营运客车数量（辆） 中级营运客车数量（辆）

--	--	--

申请许可客运班线情况

请在□内划√

起 讫 地 _____（起点地） 至 _____（讫点地）

拟起讫地客运站点（届时以进站协议为准） _____

中途停靠地客运站点 _____

营运里程 _____公里

日发班次下限 _____班

申请经营期限 _____年

客运班线类型 一类客运班线□ 二类客运班线□ 三类客运班线□

四类客运班线（县内）□ 四类客运班线（毗邻县间）□

特殊情况签注¹ 线路公司□ 农村道路客运□

营运线路长度在 800 公里以上的客运班线□

拟投入营运客车情况

序号	数量	车辆类型及等级	车辆技术等级	拟购/现有
1				
2				
3				
4				
5				
合计				

表格不够，可另附表填写。

¹特殊情况签注栏勾选“线路公司”或者“农村道路客运”的，“中途停靠地客运站点”填写“自定”；勾选“营运线路长度在 800 公里以上的客运班线”的，“日发班次下限”调整为“日发班次”。

申请材料核对表

请在□内划√

1.《道路旅客运输班线经营申请表》（本表） ☐

2.经法定代表人/个体经营者签章的进站承诺，承诺在投入运营前，与起讫地客运站和中途停靠地客运站签订进站协议 ☐

3.经法定代表人/个体经营者签章的运输服务质量承诺 ☐

已获得道路客运班线经营许可的经营者，申请新增客运班线时，除提供上述 3 项材料外，还应提供下列材料：

1.经法定代表人/个体经营者签章的拟投入车辆和聘用驾驶员承诺，包括客车数量、类型等级、技术等级，承诺聘用的驾驶员具备从业资格 ☐

2.经办人的身份证件和委托书 ☐

只有上述材料齐全有效后，你的申请才能受理

声明

我声明本表及其他相关材料中提供的信息均真实可靠。

我知悉如此表中有故意填写的虚假信息，或者未按规定履行拟投入车辆和聘用驾驶员承诺、进站承诺的，我取得的道路客运班线经营许可将被撤销。

我承诺将遵守《中华人民共和国道路运输条例》及其他有关道路运输法规、规章的规定。

法定代表人（个体经营者）签名_____ 日 期_____

2-28.道路旅客运输站经营许可流程图

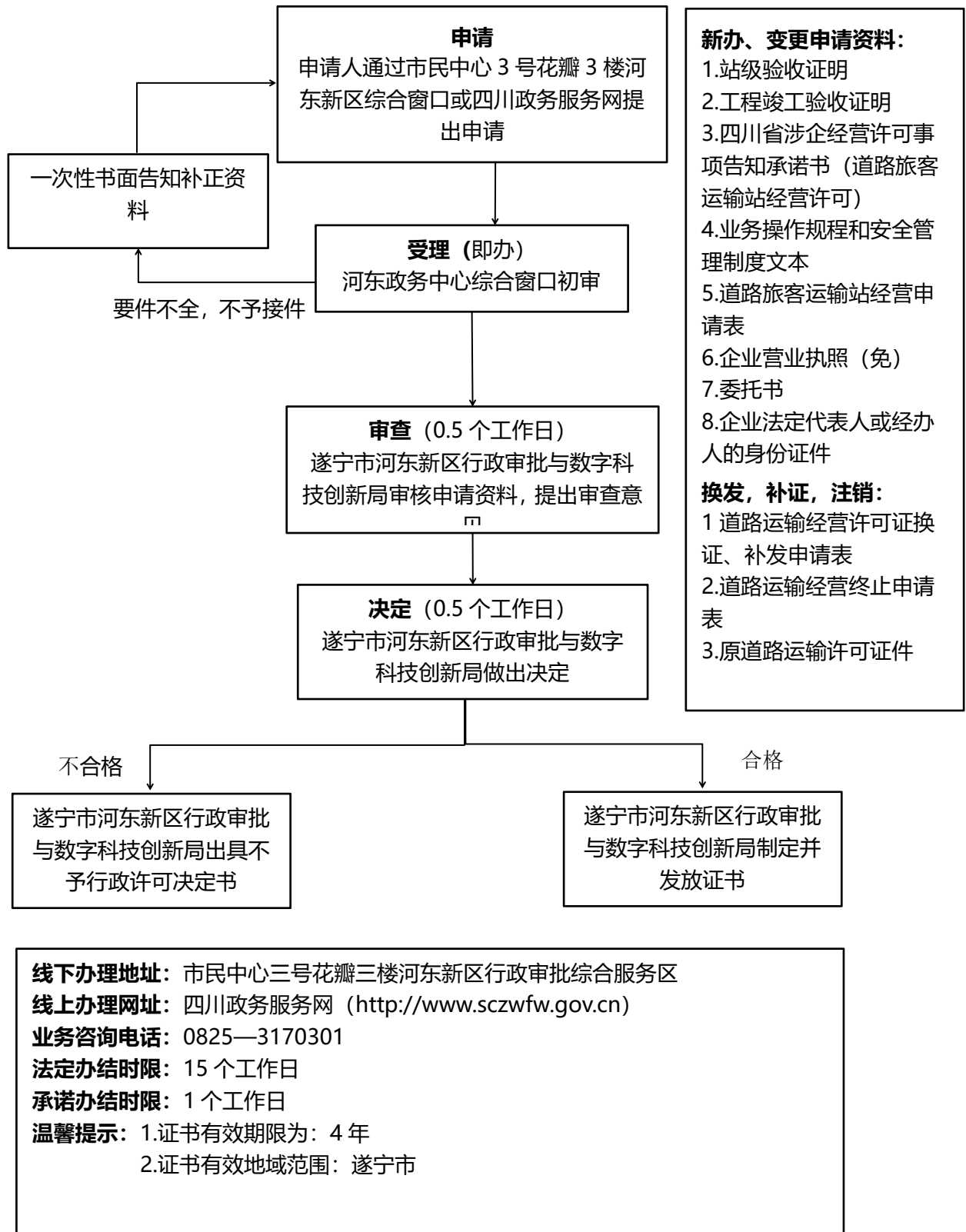

受理申请机关专用

道路旅客运输站经营申请表

说明

- 1.本表根据《道路旅客运输及客运站管理规定》制作，申请从事道路旅客运输站经营应当按照《道路旅客运输及客运站管理规定》第二章的有关规定向县级交通运输主管部门提出申请，填写本表，并同时提交其他相关材料（材料要求见第 4 页）。
- 2.本表可向设区的市级、县级交通运输主管部门免费索取，也可自行从交通运输部网站（www.mot.gov.cn）下载打印。
- 3.本表需用钢笔填写或计算机打印，使用钢笔填写的请用正楷，要求字迹工整。

申请人基本信息

申请人名称 _____
 要求填写企业（公司）全称、个体经营者姓名
法定代表人姓名 _____ 经办人姓名 _____
 如系个人申请，不必填写“法定代表人姓名”及“经办人姓名”项
通信地址 _____
邮 编 _____ 联系电话 _____
手 机 _____ 电子邮箱 _____

客运站基本信息

客运站名称 _____
所在地址 _____
占地面积 _____ 客运站建筑面积 _____
设计年度旅客日发送量 _____ 竣工时间 _____
经验收符合的站场级别 _____ 验收时间 _____
拟投入运营时间 _____

客运站设施设备情况

场地设施

站前广场_____平方米 停车场（库）_____平方米 发车位 _____个

建筑设施

一、站房

1.站务用房

候车厅（室）	_____平方米	母婴候车室（区）	_____平方米
售票处（厅）	_____平方米	小件（行包）服务处	_____平方米
综合服务处	_____平方米	站务员室	_____平方米
驾乘休息室	_____平方米	调 度 室	_____平方米
治 安 室	_____平方米	无障碍设施	_____件
智能化系统用房	_____平方米	盥洗室和旅客厕所	_____平方米
饮水处	_____处	进、出站检查室	_____平方米
旅游服务处	_____平方米		

2.办公用房：_____平方米

二、生产辅助用房

车辆安全例检台 _____ 个 车辆清洁、清洗处 _____ 处

相关设备

请在□内划√

售票检票设备	<input type="checkbox"/>	候车服务设备	<input type="checkbox"/>	安全检查设备	<input type="checkbox"/>
安全应急设备	<input type="checkbox"/>	车辆清洁清洗设备	<input type="checkbox"/>	广播通信设备	<input type="checkbox"/>
小件（行包）搬运与便民设备	<input type="checkbox"/>	采暖/制冷设备	<input type="checkbox"/>	宣传告示设备	<input type="checkbox"/>
网络售、取票设备	<input type="checkbox"/>	安全监控设备	<input type="checkbox"/>	车辆调度与管理设备	<input type="checkbox"/>
验票检票信息设备	<input type="checkbox"/>				

拟聘用专业人员、管理人员情况

序号	姓名	性别	年龄	工作岗位	身份证号码	职称	专业证书号码
1							
2							
3							
4							
5							
6							
7							
8							
9							
10							
11							
12							
13							
14							
15							
16							
17							
18							
19							
20							

表格不够，可另附表填写。

申请材料核对表

请在□内划√

- 1.《道路旅客运输站经营申请表》（本表）□
- 2.法定代表人/个体经营者身份证件，经办人身份证件和委托书□

只有上述材料齐全有效并作出如下承诺后，你的申请才能受理

申请人承诺

申请人_____按照《道路旅客运输及客运站管理规定》有关规定办理道路旅客运输站经营许可，现作出下列承诺：

- （一）本表及其他相关材料中提供的信息均真实可靠。
- （二）已具备《道路旅客运输及客运站管理规定》第十五条规定的条件。
- （三）获得经营许可后，能够根据许可机关的要求，随时提供等级客运站竣工验收证明、业务操作规程和安全生产管理制度文本等相关证明材料。
- （四）知悉若违反承诺或者作出不实承诺，原许可机关可以依法撤销相应的行政许可决定。
- （五）若违反承诺或者作出不实承诺的，愿意承担相应的法律责任。

法定代表人（个体经营者）签名 _____ 日期 _____

2-29 公路超限运输许可流程图

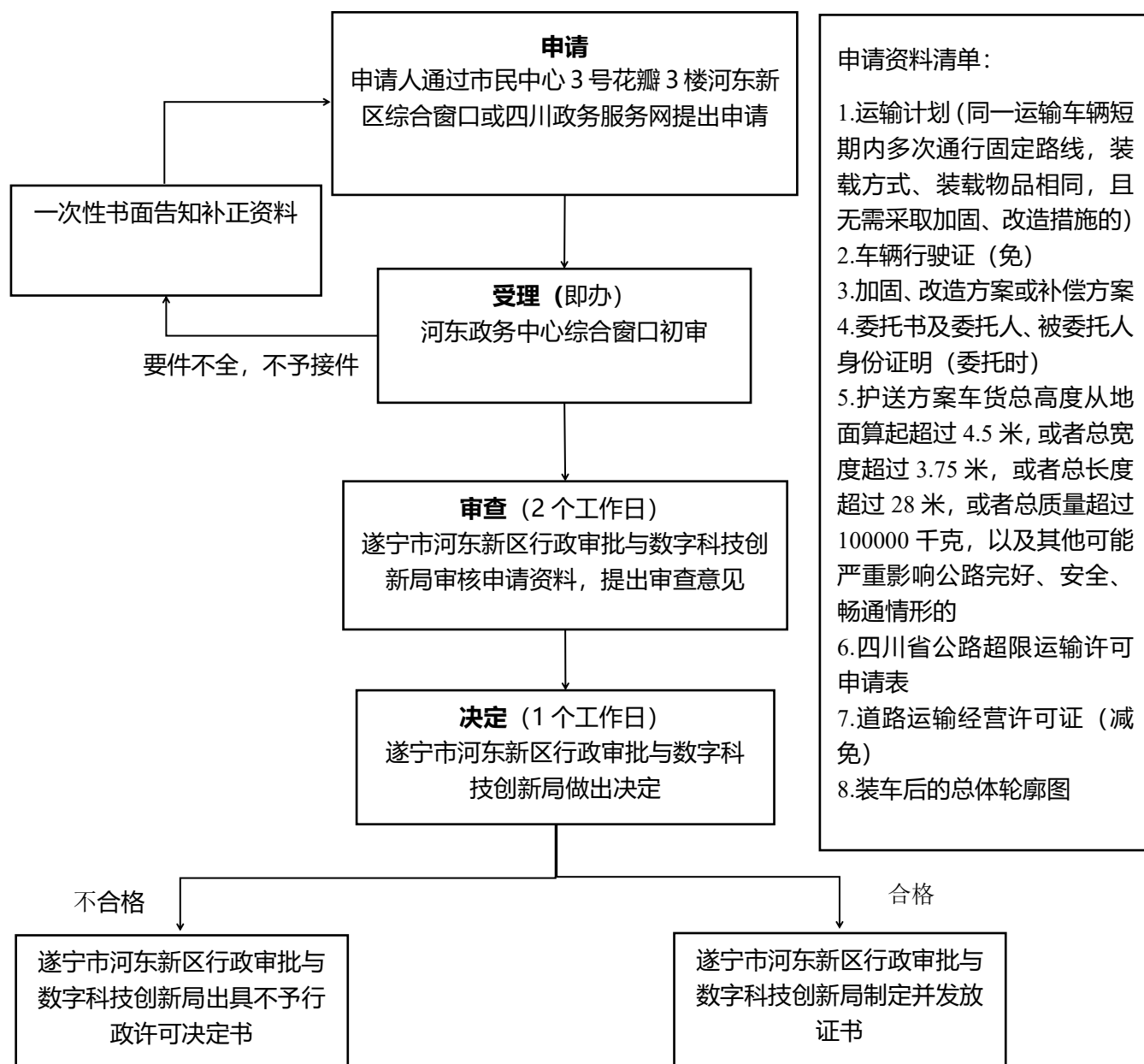

线下办理地址: 市民中心三号花瓣三楼河东新区行政审批综合服务区

线上办理网址: 四川政务服务网 (<http://www.sczwfw.gov.cn>)

业务咨询电话: 0825—3181508

法定办结时限: 20 个工作日

承诺办结时限: 3 个工作日

温馨提示: 1.证书有效期限为: 不超过 6 个月

2.证书有效地域范围: 河东新区

申请资料模板

四川省公路超限运输许可申请表（范本）

车辆牌号		主车：川 R92XX6 挂车：川 F4XX2 挂					
申请人基本情况	承运人	成都 XXX 物流有限公司					
	证件名称	营业执照	证件号码	91XXXXX4MA6XXX35P			
	单位工商登记编号		道路运输许可证编号	51XXXXX063			
	地址	成都市新都区物流大道 XXX 号 XXX 号				邮政编码	
	联系方式	184XXXXXXXX68					
	委托代理人	张某某	身份证号码	5130XXXXXXXX7458			
	联系方式	177XXXXXXXX12					
申请行驶时间		年 月 日起至 年 月 日止					
申请行驶路线		起运点：成都龙泉驿区 到达点：成都天府新区 经过线路（通行高速公路含起止收费站）：G108（成都）					
车辆状况	车辆类型	重型半挂牵引车		厂牌型号	XX 牌		
	核定载质量（吨）	XX		整备质量（吨）	XX	轮胎压力（帕）	XX
	整车外廓尺寸（米）	长：XX	宽：XX	高：XX	车辆轴数	XX	轮胎数量
	车辆轴距（米）	前轴：		中轴：	后轴：		
货物状况	货物名称	XX			货物自重（吨）	XX	
	货物外形尺寸（米）	长：XX	宽：XX	高：XX			
车货状况	车货总质量（吨）	XX	车货总体尺寸（米）	总长：XX	总宽：XX	总高：XX	
	轴荷分布	10+20+30					
申请材料清单	1、道路运输经营许可证（√） 2、填报人身份证和企业授权委托书（√） 3、装车后总体轮廓图（√） 4、车辆行驶证（√） 5、护送方案（ ） 6、运输计划（ ）						
申请日期	20XX 年 XX 月 XX 日			申请人签名或盖章	张某某		
大件运输许可审批部门意见： <div style="text-align: right;">年 月 日</div>							





注：1、“轮胎压力”、“轴距”需要进行公路承载能力验算的才填。

2、“申请材料清单”项按实打勾。

3、本表一式两份。

附件

各车轴轴荷填写示例

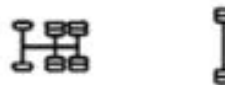
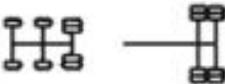
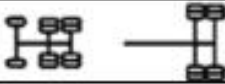
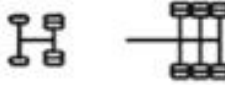
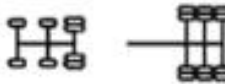
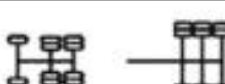
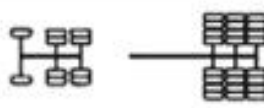
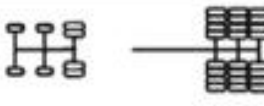
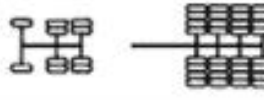
轴数	车型	图例	填写示例
2 轴	载货汽车		10+10
3 轴	载货汽车		10+10+10
			10+20
4 轴	载货汽车		10+10+20
	中置轴挂车列车		10+20+10
5 轴	铰接列车		10+10+10+20
			10+20+20
			10+10+30
6 轴	铰接列车		10+10+10+30
			10+20+30
9 轴	铰接列车 (三线六轴挂车)		10+20+3 × 18
			10+10+10+3 × 18
11 轴	铰接列车 (四线八轴挂车)		10+20+4 × 18

2-30 机动车驾驶员培训备案流程图

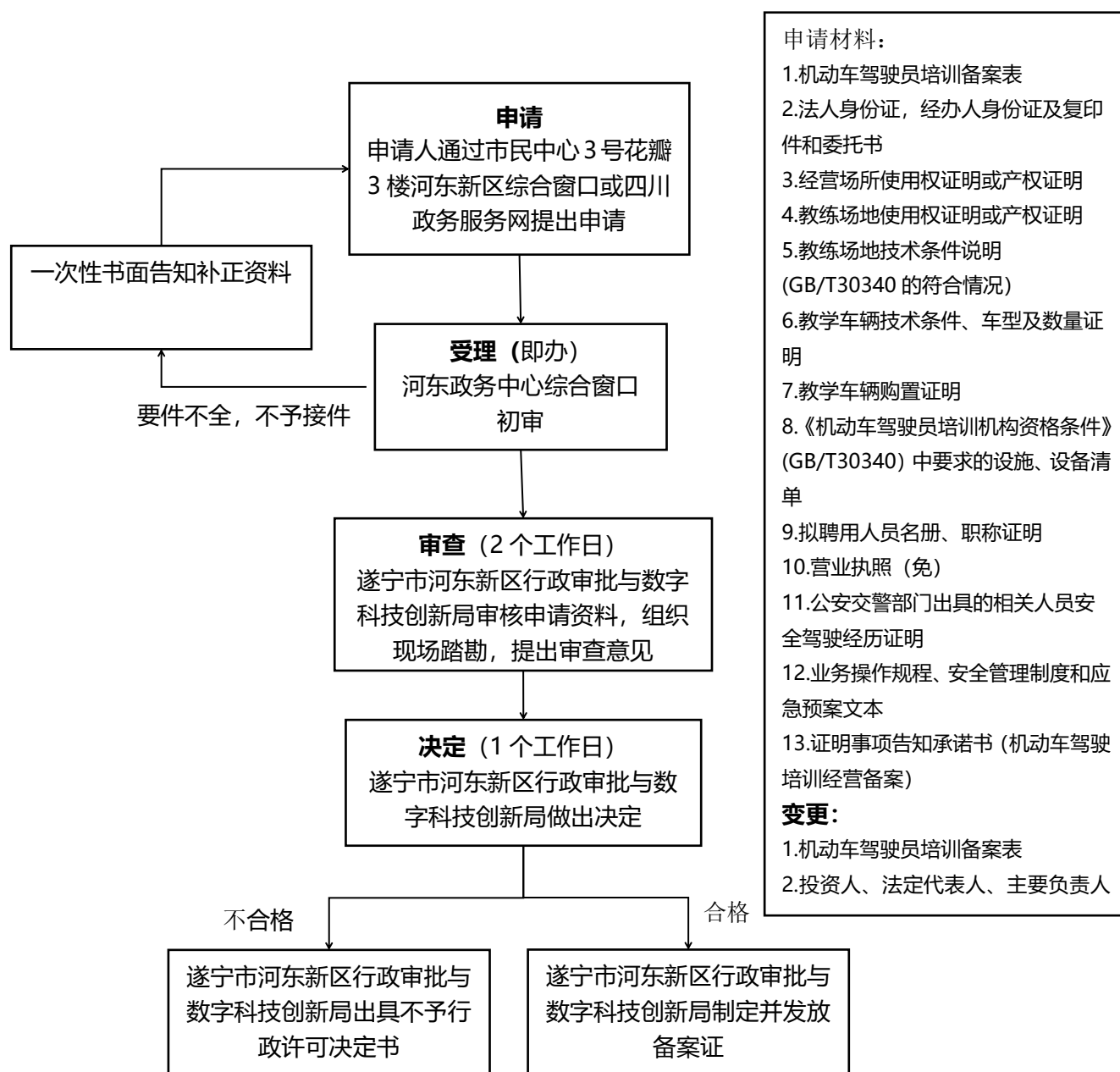

线下办理地址: 市民中心三号花瓣三楼河东新区行政审批综合服务区

线上办理网址: 四川政务服务网 (<http://www.sczwfw.gov.cn>)

业务咨询电话: 0825—3181508

法定办结时限: 20 个工作日

承诺办结时限: 3 个工作日

温馨提示: 1.证书有效期限为: 无期限

2.证书有效地域范围: 遂宁

附件

机动车驾驶员培训备案表（式样）

(□首次备案 □备案变更)

机动车驾驶员培训机构名称		(与营业执照名称一致)			
统一社会信用代码					
经营场所地址		××省(区、市)××市(州)××县(市、区)××街(镇、乡)××号			
教练场地址		××省(区、市)××市(州)××县(市、区)××街(镇、乡)××号		教练场地面积	
企业主要负责人	法定代表人	姓名			公民身份号码 (有效证件号码)
		联系电话			电子邮箱/传真
	主要负责人	姓名			公民身份号码 (有效证件号码)
		联系电话			电子邮箱/传真
企业类型		(与营业执照类型一致)			
经营项目					
□普通机动车驾驶员培训			□道路运输驾驶员从业资格培训		□机动车驾驶员培训教练场经营
培训能力	□一级 □二级 □三级		培训内容	□道路客货运输驾驶员从业资格培训 □危险货物运输驾驶员从业资格培训	——
培训车型	□A1 □A2 □A3 □B1 □B2 □C1 □C2 □C3 □C4 □C5 □D □E □F □M □N □P				
教学车辆	(车型数量)				
备案材料	□ 1. 营业执照及复印件(出示电子营业执照的,无须提交纸质营业执照) □ 2. 企业法定代表人及经办人身份证件及复印件 □ 3. 从事普通机动车驾驶员培训业务的,需提供具备相关培训业务条件材料 □ 4. 从事道路运输驾驶员从业资格培训业务的,需提供具备相关培训业务条件材料 □ 5. 从事机动车驾驶员培训教练场经营业务的,需提供具备相关培训业务条件材料				
本经营者承诺: 1. 已知晓《中华人民共和国道路运输条例》《机动车驾驶员培训管理规定》等国家有关法律法规及机动车驾驶员培训机构、教练场技术要求等相关标准,知晓从事机动车驾驶员培训业务条件要求和备案要求; 2. 已具备从事机动车驾驶员培训业务条件要求,在完成备案后严格按照备案事项开展培训业务; 3. 所提供的备案材料信息内容真实、准确,不存在虚假记载、误导性陈述或者重大遗漏,所有文件的签名、印章真实有效。如有不实之处,愿承担相应的法律责任。					
法定代表人(签字):			单位(盖章):		
			年 月 日		
□ 备案材料齐全; □ 备案材料不齐全,请补充: _____			复核人(签字): 备案编号:		
承办人(签字):			备案机构(盖章):		
年 月 日			年 月 日		

填写说明：

经营场所地址指主要办公场所地址，承办人是指备案机构受理备案并对备案材料依法进行审查的工作人员，必需的应急处理器材、安全防护设施设备和专用车辆标志的配备

汇总表

单位名称：（盖章）

序号	设备名称	数量	型号规格	生产厂家	配备情况	备注
					<input type="checkbox"/> 自有 <input type="checkbox"/> 外协	
					<input type="checkbox"/> 自有 <input type="checkbox"/> 外协	
					<input type="checkbox"/> 自有 <input type="checkbox"/> 外协	
					<input type="checkbox"/> 自有 <input type="checkbox"/> 外协	
					<input type="checkbox"/> 自有 <input type="checkbox"/> 外协	
					<input type="checkbox"/> 自有 <input type="checkbox"/> 外协	
					<input type="checkbox"/> 自有 <input type="checkbox"/> 外协	
					<input type="checkbox"/> 自有 <input type="checkbox"/> 外协	
					<input type="checkbox"/> 自有 <input type="checkbox"/> 外协	
					<input type="checkbox"/> 自有 <input type="checkbox"/> 外协	
					<input type="checkbox"/> 自有 <input type="checkbox"/> 外协	
					<input type="checkbox"/> 自有 <input type="checkbox"/> 外协	
					<input type="checkbox"/> 自有 <input type="checkbox"/> 外协	
					<input type="checkbox"/> 自有 <input type="checkbox"/> 外协	
					<input type="checkbox"/> 自有 <input type="checkbox"/> 外协	
					<input type="checkbox"/> 自有 <input type="checkbox"/> 外协	
					<input type="checkbox"/> 自有 <input type="checkbox"/> 外协	

需的应急处理器材、安全防护设施设备和专用车辆标志的配备

汇总表

单位名称：（盖章）

序号	设备名称	数量	型号规格	生产厂家	配备情况	备注
					<input type="checkbox"/> 自有 <input type="checkbox"/> 外协	
					<input type="checkbox"/> 自有 <input type="checkbox"/> 外协	
					<input type="checkbox"/> 自有 <input type="checkbox"/> 外协	
					<input type="checkbox"/> 自有 <input type="checkbox"/> 外协	
					<input type="checkbox"/> 自有 <input type="checkbox"/> 外协	
					<input type="checkbox"/> 自有 <input type="checkbox"/> 外协	
					<input type="checkbox"/> 自有 <input type="checkbox"/> 外协	
					<input type="checkbox"/> 自有 <input type="checkbox"/> 外协	
					<input type="checkbox"/> 自有 <input type="checkbox"/> 外协	
					<input type="checkbox"/> 自有 <input type="checkbox"/> 外协	
					<input type="checkbox"/> 自有 <input type="checkbox"/> 外协	
					<input type="checkbox"/> 自有 <input type="checkbox"/> 外协	
					<input type="checkbox"/> 自有 <input type="checkbox"/> 外协	
					<input type="checkbox"/> 自有 <input type="checkbox"/> 外协	
					<input type="checkbox"/> 自有 <input type="checkbox"/> 外协	
					<input type="checkbox"/> 自有 <input type="checkbox"/> 外协	
					<input type="checkbox"/> 自有 <input type="checkbox"/> 外协	
					<input type="checkbox"/> 自有 <input type="checkbox"/> 外协	
					<input type="checkbox"/> 自有 <input type="checkbox"/> 外协	
					<input type="checkbox"/> 自有 <input type="checkbox"/> 外协	

Xx 驾校训练场地技术条件说明

按照《机动车驾驶员培训机构资格条件》(GB/T30340) 相关条款进行叙述

说明。

拟购置货物运输车辆情况

序号	厂牌型号	数量	载重质量(吨)	车辆技术等级	备注
1	XXXX	XXXX	XXXX	XXXX	XXXX

表格不够，可另附表填写

拟购置车辆承诺书

四川省交通运输厅道路运输管理局：

兹有 xxx，申请办理《道路运输经营许可证》，承诺待公司取得《道路运输经营行政许可决定书》之日起 6 个月内购置以下车辆：

1、xxx

厂牌型号：xxx

车辆类型：xxx 车辆技术等级：xx； 产地：xx

以上车辆经国家交通部门检测合格后方使用。

申请人如不履行上述承诺或者履行行为不符合贵局《从事道路客运、货运经营》许可事项实施办法的规定，申请人同意贵局有权撤销已颁发的《道路运输经营许可证》。

特此承诺！

XXXXXX

2017 年 11 月 22 日

拟聘用人员名册、职称证明							
序号	姓名	性别	年龄	取得驾驶证时间	从业资格证号	从业人员资格类型	职称证明
1	xxx	xxx	xxx	xxx	xxx	xxx	xxx

拟聘用人员名册、职称证明

序号	姓名	性别	年龄	取得驾驶证时间	从业资格证号	从业人员资格类型	职称证明
1	XXX	XXX	XXX	XXX	XXX	XXX	XXX

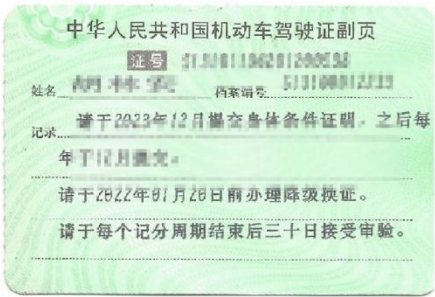

姓名		性别	
出生日期		国籍	
住址			
证号			
准驾车型			
二维码区			
查询网址: www.scygl.gov.cn/search.aspx			

发证机关			
发证机关	从业资格类别:		
	初次领证日期	年	月 日
	有效起始日期	年	月 日
	有效期限	(盖章)	
发证机关	从业资格类别:		
	初次领证日期	年	月 日
	有效起始日期	年	月 日
	有效期限	(盖章)	

有效身份证反面

办公场地租赁合同

房屋租赁合同

出租方（以下简称甲方）：_____
通讯地址：_____
邮政编码：_____ 联系电话：_____

承租方（以下简称乙方）：_____
身份证/营业执照号码：_____
通讯地址：_____
联系电话：_____

根据《中华人民共和国合同法》以及国家相关法律法规的规定，为明确出租方与承租方的权利义务关系，双方在自愿平等的基础上经友好协商，达成以下合同条款：

一、租赁房屋情况

1. 租赁房屋位置：甲方将位于_____（以下简称房屋）出租给乙方使用。
2. 租赁房屋面积：房屋建筑面积（实测）为_____m²。

二、租赁房屋用途

1. 乙方租赁该房屋用于经营_____业态。乙方未经甲方书面同意，不得利用房屋从事合同约定以外的经营业态、不得改变房屋的用途。
2. 本合同约定的租赁房屋，在合同期限内，乙方享有该房屋使用权。如乙方在合法经营的情况下对该房屋进行转租，则在转租该房屋前，须提前书面告知甲方，并经甲方书面同意，且转租期限不得超过本合同约定的有效期。

三、租赁房屋交付标准

甲方出租给乙方的房屋是按照国家现行房屋验收统一标准和相关规范验收

合格的清水房。

四、房屋租赁期限及交付时间

本合同的房屋租赁期限从_____日起至_____止,共计_____年。

五、房屋租金

1、租金标准:_____元/月,(大写:人民币_____)

2、缴纳方式:租金每_____缴纳一次,先支付房租,后使用房屋。免租期_____个月,即_____日至_____日,签订本合同之日起,乙方向甲方交纳第一次租金即_____日至_____日的租金,合计人民币_____元(大写:_____),以后每次提前_____日缴纳租金。

六、履约保证金

1、自本合同签订之日起,乙方须向甲方支付人民币_____元(大写:_____整)作为履行本合同的保证金。本合同期满或正常终止后,若乙方无违约行为,甲方七个工作日内无息全额一次性退还。

七、物业服务管理费

该房屋的物业服务管理单位为_____,乙方在签订本合同时认可物业管理服务有关的合同;且租赁合同与物管合同同时生效。乙方在租赁期间自行向物业公司交纳相关物业管理费,物业管理费交纳标准按本小区同等物业相同标准执行,物业管理费按建筑面积_____元/平方米·每_____缴纳。

八、停车位及收费

包括租赁房屋在内的整个停车位均由_____统一管理,收费按宜宾市物价局认可的标准执行。乙方可自行向该公司申请车位(包括机动车车位、非机动车车位),并承诺遵守该公司的管理制度并按时缴纳停车服务费。

九、水、电、气费用

甲方交付给乙方的房屋均为清水房，水电初始用量读数由双方代表共同签字确认，以物业交接单上载明的数据为准。乙方接收租赁房屋后因装修、经营等活动所产生的水、电、等费用均由乙方自行承担，其计费的具体标准以及支付方式按有关管理单位的规定处理。如需安装天然气，自行向有关单位申请。

十、房屋装饰、装修

1、乙方在租赁期间如需对租赁房屋进行装饰、装修，须提前将符合项目管理制度装修方案报宜宾市政府相关部门审批，待审批同意后将相关审批文件报送甲方备案，并在物业管理公司办理装修相关手续后才能进场装修。

2、乙方在装饰、装修时须遵守物业管理公司的管理制度，不得影响他人。

3、租赁合同终止，乙方可拆除房屋内外属于乙方的、非固定的设施和设备。乙方返还租赁房屋时，还应保证该房屋及其设施、设备均处于良好的可使用状态或者将该房屋恢复至租赁收房时的面貌，不得损坏房屋结构及其设施、设备。如果甲方同意乙方不用恢复原状的，乙方应该保留装修原状向甲方进行房屋交付，不得对装饰装修进行毁坏，或进行任何破坏性质的拆卸。同时，乙方无权要求甲方对其装饰装修进行经济补偿。

十一、房屋维修、养护

1、租赁期间，甲方对房屋的主体结构、公共设施的损坏承担维修、养护义务。如因乙方原因造成的损坏，则由乙方承担维修、养护费用。

2、租赁期间，甲方或物业公司及相关单位对房屋主体结构、公共设施进行检查、维修、养护时，应尽量避免乙方的营业高峰期；同时，乙方须积极主动地配合甲方开展工作。

十二、店招规划

租赁期间内，乙方有权在上述指定位置设立符合政府规定的店招。店招由乙方自行设计并自行办理相关行政报批手续。

十三、甲方权利和义务

1、甲方有权要求乙方在承租期内按合同约定或物业管理公司的管理规定交纳租金、物管费、停车费和水、电、气等费用。由于甲方对物业服务等使用费用的支付承担法定的连带责任，因此，如乙方逾期交纳上列费用中的任何一项达30日的，甲方均有权解除合同并由乙方承担相应的违约责任。

2、甲方不得擅自干涉或妨碍乙方在其承租房屋内进行的合法经营活动。

3、除合同约定费用外，甲方不得以任何理由或任何形式收取其它费用。

4、没有法定或双方约定的解除合同条件，甲方无权单方面要求解除租赁合同。

十四、乙方权力和义务

1、乙方须按照合同约定的业态，在国家法律法规和本合同约定的范围内合法经营。

2、租赁期间，乙方在装修该房屋时，必须满足国家对该行业制定的环保、噪音等相关要求，同时严格遵守物业管理制度。

3、乙方在承租期内与合同之外的第三方发生的一切经济及其它纠纷，概由乙方自行解决并独立承担一切责任，甲方不承担任何连带责任。

4、没有法定或双方约定的解除合同条件，乙方无权单方面要求解除租赁合同。

十五、房屋变更与设立他项权利

1、租赁期间，甲方如将房产所有权转移给第三方，应提前7日书面通知乙方，乙方有以同等价格的优先购买权。房产所有权转移给第三方后，该第三方即成为本合同的当然甲方，享有原甲方的权利和承担原甲方的义务，甲方不再承担本合同约定的权利与义务。

2、租赁期间，乙方如欲将房屋转租给第三方使用，须征得甲方书面同意。取得使用权的第三方即成为本合同的当然乙方，享有原乙方的权利和承担原乙方的义务，乙方不再承担本合同约定的权利与义务。

3、租赁期间，甲方有权将此房屋进行抵押。

六、合同终止

1、因政府征地、强制拆迁、国家政策发生重大变化或者自然灾害、战争等不可抗力导致本合同确需终止时，甲、乙双方均不承担违约责任。

2、双方经协商一致，达成书面解除协议的，可以终止本合同。

3、合同履行过程中，出现法定的或本合同约定的解除条件，合同自有权解除方发送的解除合同通知送达对方而终止。无论何种原因导致双方的合同解除，乙方均应在合同解除后按合同约定的合同届满期或解除合同通知中告知的退房期限及时将房屋返还给甲方。逾期未返还的，乙方每日按解除合同前一个月租金（折算至每天的标准）的双倍向甲方支付使用费用。

4、一方没有任何法律依据或合同依据要求解除合同的，非经对方自愿协商同意，该合同不得解除，要求解除合同方应无条件承担继续履行合同的违约责任。

七、违约责任

1、乙方未按本合同约定支付房屋的租金、物管费、停车费或者水、电、费、费用，逾期 日以内，每逾期一日，乙方须按应付款总额的 向甲方支付违约金；逾期累计超过 日的，甲方有权利要求乙方继续履行合同，也有权解除合同并没收乙方保证金，给甲方造成的预期利益损失，还应按合同未履行部分甲方可以实际收取的租金进行计算。

2、乙方违反国家、地方法律法规规章等政府规定违法经营，导致本合同无法继续履行的，甲方有权无条件解除本合同，且不退还乙方所交纳的履约保证金。如导致甲方受到行政处罚或者其他损失的，乙方须赔偿甲方的损失。

3、乙方归还房屋时应清理房屋内垃圾，保证该租赁房屋均处于良好的可使用状态或者将该房屋恢复至租赁收房时的状态，否则甲方有权另请他人清洁，并从乙方交纳的履约保证金中直接双倍扣除清洁费用。

4、甲方须按照本合同约定的时间将该房屋交付给乙方。乙方须在甲方发出接房通知后三日内主动办理该房屋的交接验收手续，逾期未办理的，则以甲方发

出接房通知的日期视为甲方的实际交付日期。

十八、其他约定

- 1、本合同的附件是本合同不可分割的部分，与本合同具有同等法律效力。
- 2、本合同的未尽事宜，双方可协商另立补充合同予以约定。
- 3、本合同在履行中如发生争议，双方应协商解决；协商不成时，任何一方均可向房屋所住人民法院提起诉讼。
- 4、本合同一式肆份，甲、乙双方各执贰份，具有同等法律效力。
- 5、本合同经双方签字或盖章后，自甲方全部收到乙方缴纳的履约保证金及第一次租金之日起生效。
- 6、本合同到期后，甲方根据市场情况重新核定租金价格，乙方在同等情况下具有优先租赁的权利。

甲方：

授权代表：

签约时间： 年 月 日

签约地点：

乙方：

授权代表：

《中华人民共和国农村土地承包法》有关规定

第二条 本法所称农村土地，是指农民集体所有和国家所有依法由农民集体使用的耕地、林地、草地、以及其它依法用于农业的土地。

第三条 国家实行农村土地承包经营制度。

农村土地承包采取农村集体经济组织内部的家庭承包方式，不宜采取家庭承包方式的荒山、荒沟、荒丘、荒滩等农村土地，可以采取招标、拍卖、公开协商等方式承包。

第九条 国家保护集体土地所有者的合法权益，保护承包方的土地承包经营权，任何组织和个人不得侵犯。

第十条 国家保护承包方依法、自愿、有偿地进行土地承包经营权流转。

第二十三条 县级以上地方人民政府应当向承包方颁发土地承包经营权证或者林权证等证书，并登记造册，确认土地承包经营权。

第二十六条 承包期内，发包方不得收回承包地。

第二十七条 承包期内，发包方不得调整承包地。

第三十二条 通过家庭承包取得的土地承包经营权可以依法采取转包、出租、互换、转让或者其它方式流转。

第四十九条 通过招标、拍卖、公开协商等方式承包农村土地，经依法登记取得土地承包经营权证或者林权证等证书的，其土地承包经营权可以依法采取转让、出租、入股、抵押或者其它方式流转。

NO.1

中华人民共和国
农村土地承包经营权证

四川省人民政府印制

编号: 51150200921407047

现有营运车辆情况及证照复印件

现有营运货车情况						
序号	道路运输证号	厂牌型号	车辆数量	载重质量(吨)	车辆技术等级	备注
1	XXXX	XXXX	XXXX	XXXX	XXXX	
2	XXXX	XXXX	XXXX	XXXX	XXXX	

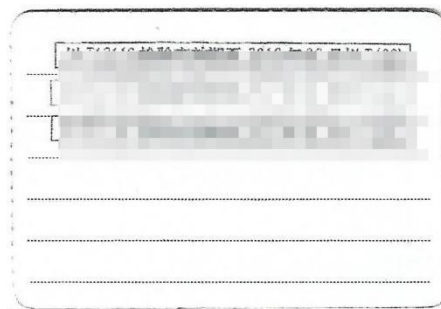
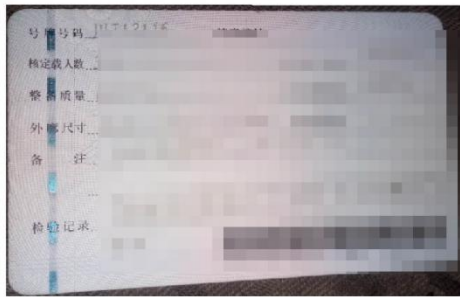

管理办法

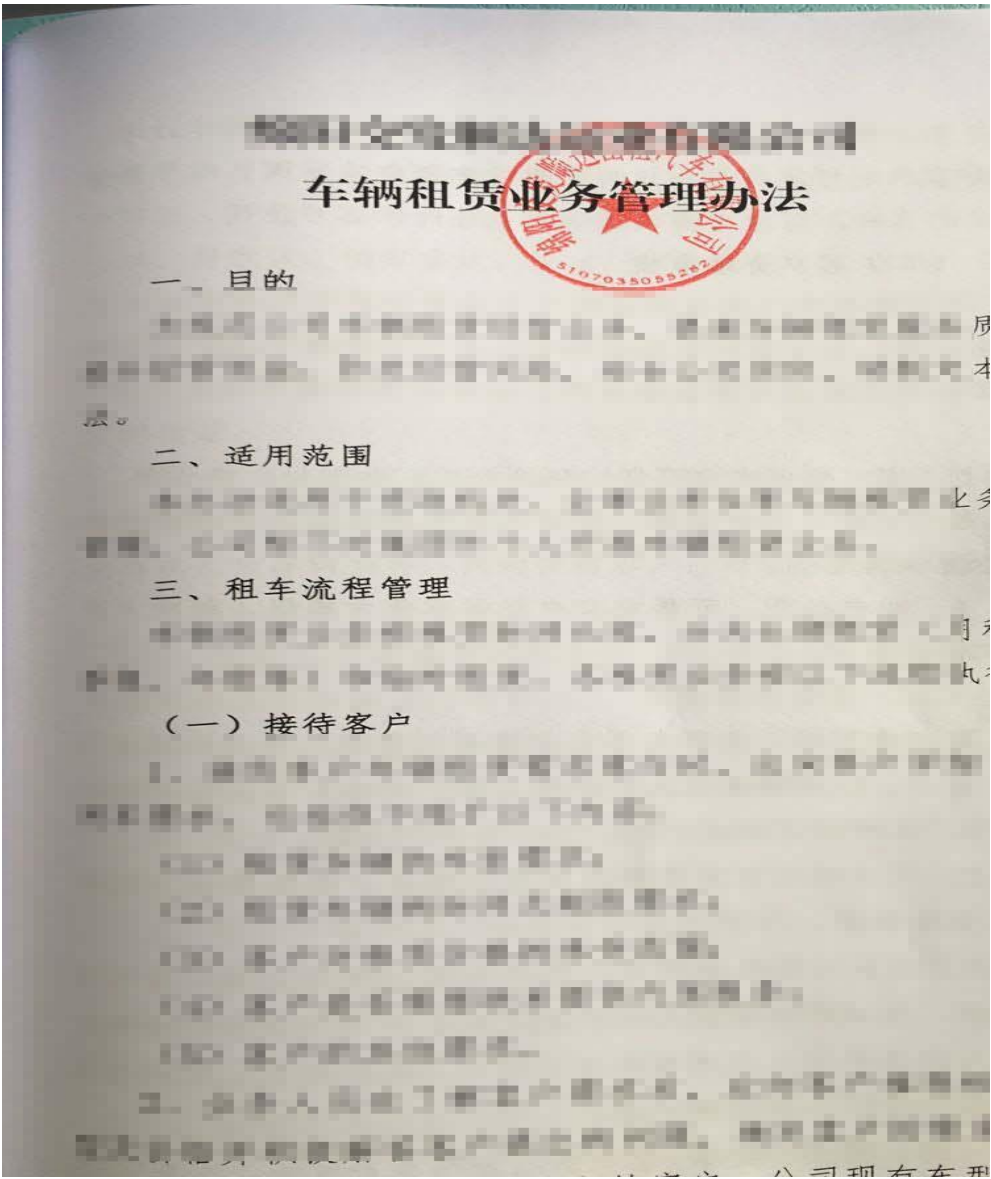

应急预案

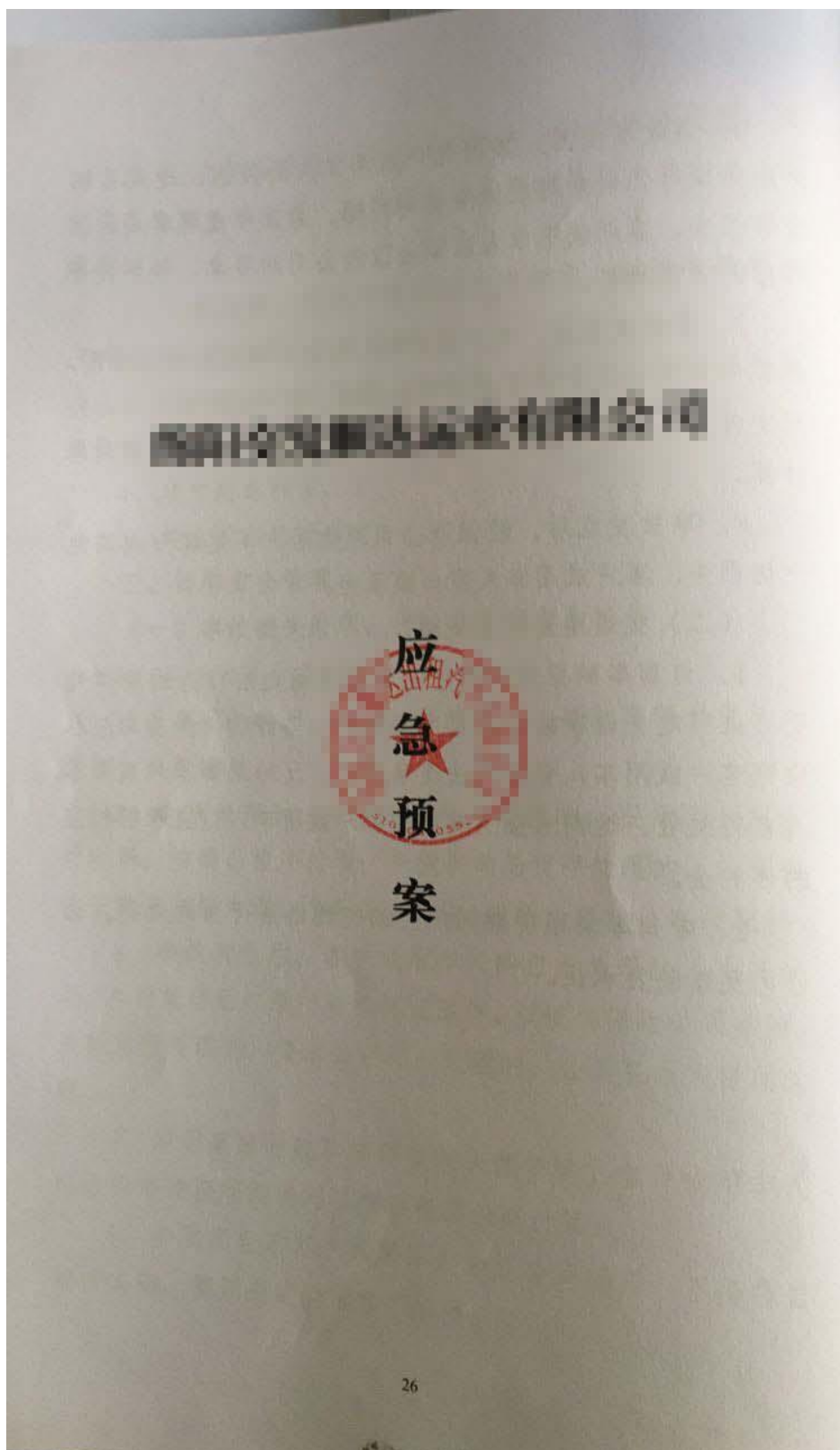

安全生产管理制度文本

- 1、安全管理领导机构和安全管理专职机构制度
- 2、安全生产责任制度（含一岗双责）
- 3、安全生产目标管理制度
- 4、安全生产会议管理制度
- 5、安全生产投入保障制度
- 6、车辆等设施、设备技术安全管理制度
- 7、企业员工和车辆保险制度（含驾驶员）
- 8、现场安全管理标准化操作制度（含驾驶员安全行车操作规程）
- 9、安全生产检查及事故隐患排查、整改制度
- 10、实时动态行驶记录仪安装、使用、管理制度
- 11、安全应急救援管理制度
- 12、安全档案管理制度
- 13、生产安全事故报告、统计和调查处理制度
- 14、安全生产责任追究制度
- 15、重大危险源安全管理制度
- 16、消防、运输、储存、防灾等其他安全生产规章制度
- 17、驾驶员“五统一”安全管理制度

证明事项告知承诺书 (机动车驾驶培训经营备案)

[_____] 年] 第____号

一、基本信息

(一) 申请事项:

(二) 申请人 (自然人):

姓 名: _____ 联系方式: _____

证件类型: _____ 证件编号: _____

(法人)

单位名称: _____

证件类型: _____ 证号: _____

法定代表人 (负责人): _____

地 址: _____

联系方式: _____

(三) 行政机关

名 称: _____

联 系 人: _____ 联系方式: _____

二、行政机关告知

(一) 证明事项名称

1.经营场所使用权证明或产权证明,2.教练场地使用权证明或产权证明,3.教学车辆技术条件、车型及数量证明,4.教学车辆购置证明,5.相关人员安全驾驶经历证明,6.相关人员安全驾驶经历证明。

(二) 证明用途

证明具备机动车驾驶培训经营相关资质条件。

(三) 设定证明的依据

《机动车驾驶员培训管理规定》(交通运输部 2016 年 51 号) 第十三

条 申请从事机动车驾驶员培训经营的，应当依法向工商行政管理机关办理有关登记手续后，向所在地县级道路运输管理机构提出申请，并提交以下材料：（一）《交通行政许可申请书》；（二）申请人身份证明及复印件；（三）经营场所使用权证明或产权证明及复印件；（四）教练场地使用权证明或产权证明及复印件；（五）教练场地技术条件说明；（六）教学车辆技术条件、车型及数量证明（申请从事机动车驾驶员培训教练场经营的无需提交）；（七）教学车辆购置证明（申请从事机动车驾驶员培训教练场经营的无需提交）；（八）各类设施、设备清单；（九）拟聘用人员名册、职称证明；（十）申请人办理的工商营业执照正、副本及复印件；（十一）根据本规定需要提供的其他相关材料。

申请从事普通机动车驾驶员培训业务的，在递交申请材料时，应当同时提供由公安交警部门出具的相关人员安全驾驶经历证明，安全驾驶经历的起算时间自申请材料递交之日起倒计。

（四）证明的内容

证明有健全的培训机构、有健全的管理制度、有与培训业务相适应的教学人员、有与培训业务相适应的管理人员、有必要的教学车辆。

（五）告知承诺适用对象

本证明事项申请人可自主选择是否采用告知承诺替代证明，申请人不愿承诺或无法承诺的，应当提交规定的证明材料。

（六）承诺的方式

本证明事项采用书面承诺方式，申请人愿意作出承诺的，应当向行政机关提交本人签字后的告知承诺书原件。

本证明事项必须由申请人作出承诺，不可代为承诺。

（七）承诺的效力

申请人书面承诺已经符合告知的条件、要求，并愿意承担不实承诺的法律责任后，行政机关不再索要有关证明而依据书面承诺办理相关事项。

（八）行政机关的核查权力

行政机关有权综合运用在线核查、现场核查、协助核查等方式，对申请人告知承诺书中所承诺的证明事项进行核查。

(九) 不实承诺的责任

行政机关执法人员在执行告知承诺制制度中已尽到一般审慎义务的，由于申请人不实承诺或者违反承诺产生的一切法律责任由申请人自行承担。行政机关在审查、后续监管中发现申请人作出不实承诺或者违反承诺的，将依法撤销相关决定，记录并公示信用信息，并对该申请人不在适用告知承诺的审批方式。对以欺骗、贿赂等不正当手段取得行政审批的申请人，依据相关法律法规追究责任。

(十) 承诺书可公开。

三、申请人承诺

申请人现作出下列承诺：

- (一) 已经知晓行政机关告知的全部内容；
- (二) 自身已符合行政机关告知的条件、标准和技术要求等；
- (三) 能够在约定期限内提交行政机关告知的相关材料，完成整改或者具备场所条件；
- (四) 愿意在所从事的活动中遵守相关的法律法规和技术规范，并接受机关的监督和管理；
- (五) 本告知承诺文书中填写的基本信息真实、准确，愿意接受行政机关的核查，若违反承诺或作出不实承诺的，愿意承担相应的法律责任；
- (六) 上述承诺是申请人真实的意思表示。

申请人（签字盖章）：

年 月 日

本文书一式两份，行政机关与申请人各执一份)

- 1. 核人是指备案机构对备案材料进行复核并备案编号的工作人员；
- 2. 办理备案变更的，仅需填写变更事项，并与原备案表一并存档；
- 3. 备案编号规则：由“备案机构所在行政区域代码”+“四位数字顺序编号（0001）”组成；
- 4. 此表一式两份，机动车驾驶员培训机构和备案机构各执一份。



营业执照

(副本)
统一社会信用代码

名称

类型

住所

法定代表人

注册资本

成立日期

营业期限

经营范围

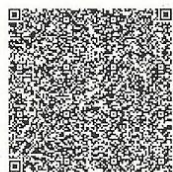

登记机关



年 月 日

每年1月1日至6月30日，应登录公示系统报送年度报告，逾期列入经营异常名录

www.tjcredit.gov.cn

企业信用信息公示系统网址：

中华人民共和国国家工商行政管理总局监制

2-31 教练车备案证办理流程图

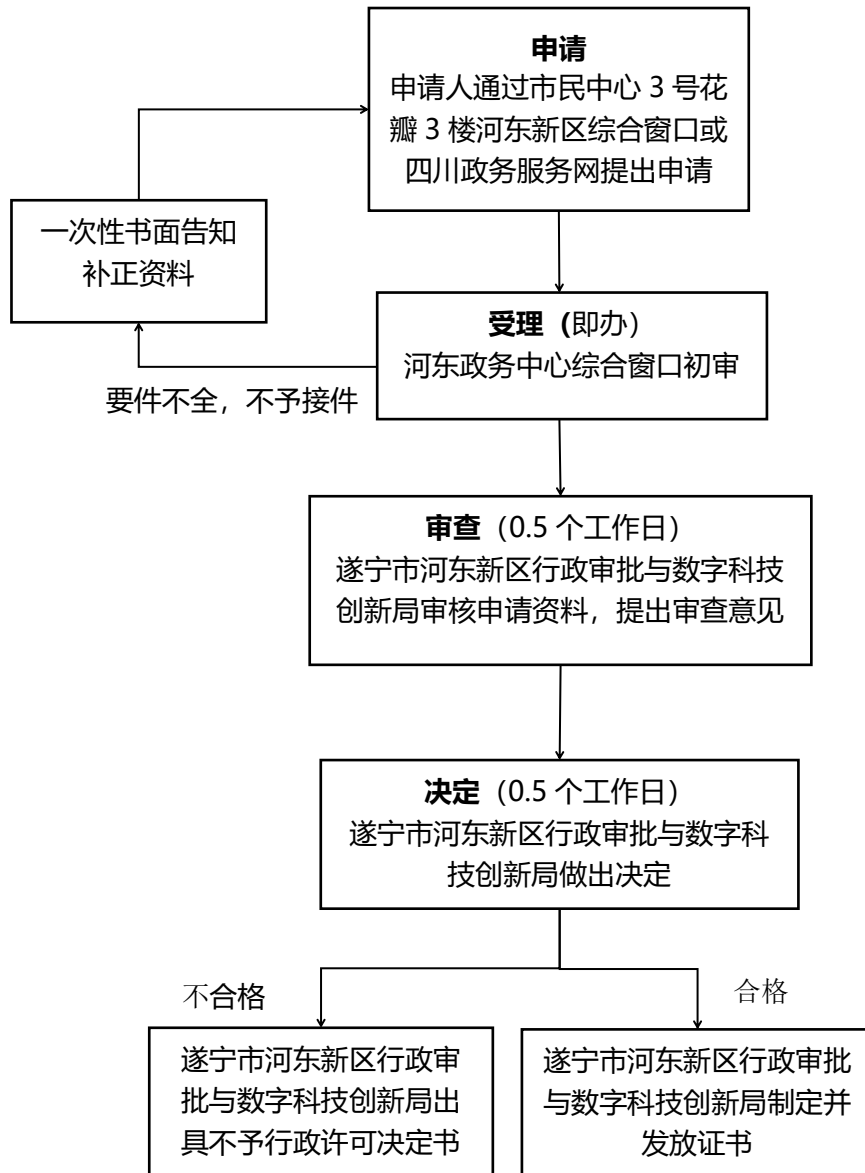

教练车备案证办理(配发)申请材料:

- 1.机动车安全技术检测结论(免)
- 2.机动车行驶证(免)
- 3.教练车备案登记表
- 4.机动车登记证书(免)
- 5.个人授权委托书
- 6.投资人、法定代表人、主要负责人的身份证明

教练车备案证办理(转入、转出、过户):

- 1.营运车辆异动通知单
- 2.投资人、法定代表人、主要负责人的身份证明
- 3.机动车行驶证(转入, 转出免)
- 4.车辆转籍过户申请表(教练车)
- 5.个人授权委托书

教练车备案证办理(变更, 补发)

- 1.教练车备案证明变更(补发)申请表
- 2.个人授权委托书
- 3.投资人、法定代表人、主要负责人的身份证明

教练车备案证办理(注销):

- 1.车辆注销申请表(教练车)
- 2.个人授权委托书
- 3.投资人、法定代表人、主要负责人的身份证明

线下办理地址: 市民中心三号花瓣三楼河东新区行政审批综合服务区

线上办理网址: 四川政务服务网 (<http://www.sczwfw.gov.cn>)

业务咨询电话: 0825—3170301

法定办结时限: 20 个工作日

承诺办结时限: 1 个工作日

温馨提示: 1.证书有效期限为: 根据车辆行驶证年审时间

2.证书有效地域范围: 全国

教练车备案登记表

驾驶员培训机构名称		(与营业执照名称一致)	
培训机构地址			
培训机构备案编号			
培训机构备案经营项目			
培训机构联系方式		法定代表人姓名	
		法定代表人公民身份号码(有效证件号码)	
车辆基本情况			
车辆号牌		车辆外廓尺寸(上传 9cm×6.2cm 车辆 45°角彩色照片)	
行驶证登记时间			
车辆类型		VIN 码	
厂牌型号		技术等级	
燃油类型		吨(座)位	
车辆设施设备情况			
安全防护装置	<input checked="" type="checkbox"/> 副制动踏板 <input checked="" type="checkbox"/> 副后视镜 <input checked="" type="checkbox"/> 车载灭火器		
车载计时计程终端		运行是否正常	
申请备案培训车型		<input type="checkbox"/> A1 <input type="checkbox"/> A2 <input type="checkbox"/> A3 <input type="checkbox"/> B1 <input type="checkbox"/> B2 <input type="checkbox"/> C1 <input type="checkbox"/> C2 <input type="checkbox"/> C3 <input type="checkbox"/> C4 <input checked="" type="checkbox"/> C5 <input type="checkbox"/> D <input type="checkbox"/> E <input type="checkbox"/> F <input type="checkbox"/> M <input type="checkbox"/> N <input type="checkbox"/> P	
备案材料	<div><input type="checkbox"/> 1. 教练车辆备案登记表(本表)</div> <div><input checked="" type="checkbox"/> 2. 机动车行驶证复印件</div> <div><input type="checkbox"/> 3. 机动车登记证书复印件</div> <div><input type="checkbox"/> 4. 机动车安全技术检测结论</div> <div><input type="checkbox"/> 5. 法定代表人、经办人身份证及委托书</div>		
本经营者承诺: 1.已知晓《中华人民共和国道路运输条例》、《机动车驾驶员培训管理规定》等国家有关法律法规及教学车辆技术要求等相关标准,知晓从事机动车驾驶员培训业务条件要求和备案要求; 2.对备案教学车辆按国家规定开展定期维护和检测,对达不到国家规定相关技术状况要求的教练车,会及时下线并交回车辆备案证明; 3.所提供的备案材料信息内容真实、准确,不存在虚假记载、误导性陈述或者重大遗漏,所有文件的签名、印章真实有效。如有不实之处,愿承担相应的法律责任。 法定代表人(签字): _____ 单位(盖章): _____ 年 月 日			
备案情况			
车辆达标核查			
备案证号			
备案机构意见	备案机构(盖章): _____ 年 月 日		

经办人:

说明 1.备案证号编号规则：由“备案机构所在行政区域代码”+“六位数字顺序编号（000001）”组成；
2.此表一式两份，机动车驾驶员培训机构和备案机构各执一份。

个人授权委托书

委托人：_____， 性别：____， 联系电话：_____

身份证号码：_____

被委托人：_____， 性别：____， 与委托人关系_____，

身份证号码：_____

本人工作繁忙，不能亲自办理住房公积金提取相关手续，特委托_____作为我的合法代理人，全权代表我办理相关事项，对委托人在办理上述事项过程中所签署的有关文件，我均予以认可，并承担相应的法律责任。

委托期限：自签字之日起至上述事项办完为止。

委托人（签字和按手印）：

年 月

日



注册登记机关/身份证明名称/号码 四川省公安厅 3. 登记日期 2018-04-18 4. 机动车登记编号

转移登记摘要信息栏

II	机动车所有人/身份证明名称/号码	登记日期	机动车登记编号
III	机动车所有人/身份证明名称/号码	登记日期	机动车登记编号
IV	机动车所有人/身份证明名称/号码	登记日期	机动车登记编号
V	机动车所有人/身份证明名称/号码	登记日期	机动车登记编号
VI	机动车所有人/身份证明名称/号码	登记日期	机动车登记编号
VII	机动车所有人/身份证明名称/号码	登记日期	机动车登记编号

第1页

注册登记机动车信息栏

1. 车辆类型	重型半挂牵引车	6. 车辆品牌	玉柴扬通
2. 车辆型号	WH43022	8. 车身颜色	白
3. 车辆识别代号/车架号	WH	10. 国产/进口	海关进口
4. 发动机号	026	12. 发动机型号	026761F38
5. 燃料种类	柴油	14. 排量/功率	12419 ml/ 353
6. 制造厂名称	德国曼商用车股份有限公司慕尼黑工厂	16. 转向形式	方向盘
7. 轴距	前 2048 后 1894 mm	18. 轮胎数	10
8. 轮胎规格	295/80R22.5	20. 钢板弹簧片数	后轴 1
9. 轴距	4550	22. 轴数	3
10. 外廓尺寸	长 6995 宽 2580 高 3990 mm	33. 发证机关章	
11. 货厢内部尺寸	长 6995 宽 2580 高 3990 mm	34. 发证日期	
12. 总质量	kg	26. 核定载质量	kg
13. 核定载客	2 人	28. 准牵引总质量	40000 kg
14. 驾驶室载客	2 人	30. 使用性质	运输
15. 车辆获得方式	购买	32. 车辆出厂日期	2018-04-01

第2页

2-32 客运线路许可流程图

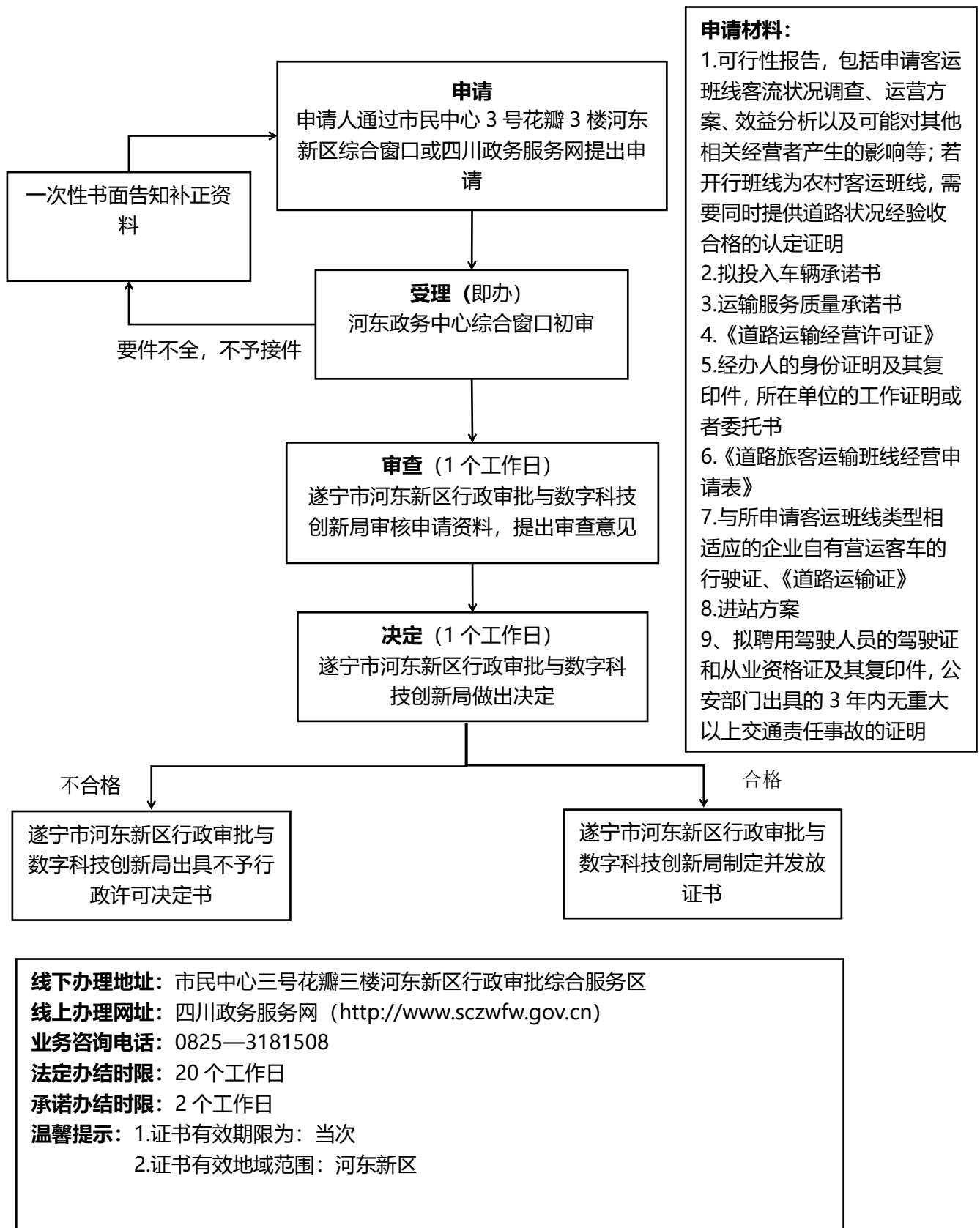

受理申请机关专用

道路旅客运输班线经营申请表

说明

1.本表根据《道路旅客运输及客运站管理规定》制作，申请从事道路旅客运输班线经营应当按照《道路旅客运输及客运站管理规定》第二章的有关规定向相应道路运输管理机构提出申请，填写本表，并同时提交其他相关材料（材料要求见第 3 页）。

2.本表可向设区的市级、县级道路运输管理机构免费索取，也可自行从交通运输部网站（www.mot.gov.cn）下载打印。

3.本表需用钢笔填写或计算机打印，使用钢笔填写的请用正楷，要求字迹工整。

申请人基本信息

申请人名称 XXXX 运输公司

要求填写企业（公司）全称、个体经营者姓名

法定代表人姓名 张三 经办人姓名 李四

如系个人申请，不必填写“法定代表人姓名”及“经办人姓名”项

通信地址 XX 省 XX 市 XX 县 XX 区

邮 编 XXX 联系电话 13XXXXXXXX

手 机 13XXXXXXXX 电子邮箱 XXXXXXXX@XX.com

经营许可证编号 XXXXXXXX

如系申请开业同时申请道路客运班线经营，不必填写“经营许可证编号”项

已获得道路客运班线经营许可的经营者，申请新增客运班线的，需填写以下内容

已获许可经营范围

请在□内划√

县内班车客运□

县际班车客运□

市际班车客运☒

省际班车客运☒

已获许可客运班线类型

请在□内划√

一类客运班线☒

二类客运班线☒

三类客运班线□

四类客运班线（县内）□

四类客运班线（毗邻县间）□

现有营运客车情况

营运客车总数（辆）

高级营运客车数量（辆）

中级营运客车数量（辆）

50	XX	XX
----	----	----

申请许可客运班线情况

请在□内划√

起 讫 地 成都 至 仁寿

拟起讫地客运站点（届时以进站协议为准）城东客运中心/华阳客运中心

中途停靠地客运站点联营汽车站

营 运 里 程 XX 公里

日发班次下限 XX 班

申请经营期限 XX 年

客运班线类型 一类客运班线☒ 二类客运班线☐ 三类客运班线☐

四类客运班线（县内）☐ 四类客运班线（毗邻县间）☐

特殊情况签注¹ 线路公司☒ 农村道路客运☐

营运线路长度在 800 公里以上的客运班线☐

拟投入营运客车情况

序号	数量	车辆类型及等级	车辆技术等级	拟购/现有
1	XX 辆	中级	一类	拟购
2				
3				
4				
5				
合计				

表格不够，可另附表填写。

^[1] 特殊情况签注栏勾选“线路公司”或者“农村道路客运”的，“中途停靠地客运站点”填写“自定”；勾选“营运线路长度在 800 公里以上的客运班线”的，“日发班次下限”调整为“日发班次”。

申请材料核对表

请在□内划√

- 1.《道路旅客运输班线经营申请表》（本表） ☒
 - 2.经法定代表人/个体经营者签章的进站承诺，承诺在投入运营前，与起讫地客运站和中途停靠地客运站签订进站协议 ☒
 - 3.经法定代表人/个体经营者签章的运输服务质量承诺 ☒
- 已获得道路客运班线经营许可的经营者，申请新增客运班线时，除提供上述 3 项材料外，还应提供下列材料：
- 1.经法定代表人/个体经营者签章的拟投入车辆和聘用驾驶员承诺，包括客车数量、类型等级、技术等级，承诺聘用的驾驶员具备从业资格 ☐
 - 2.经办人的身份证件和委托书 ☐

只有上述材料齐全有效后，你的申请才能受理

声明

我声明本表及其他相关材料中提供的信息均真实可靠。

我知悉如此表中有故意填写的虚假信息，或者未按规定履行拟投入车辆和聘用驾驶员承诺、进站承诺的，我取得的道路客运班线经营许可将被撤销。

我承诺将遵守《中华人民共和国道路运输条例》及其他有关道路运输法规、规章的规定。

法定代表人（个体经营者）签名_____ 日 期_____

受理申请机关专用

道路旅客运输班线经营申请表

说明

1.本表根据《道路旅客运输及客运站管理规定》制作，申请从事道路旅客运输班线经营应当按照《道路旅客运输及客运站管理规定》第二章的有关规定向相应道路运输管理机构提出申请，填写本表，并同时提交其他相关材料（材料要求见第 3 页）。

2.本表可向设区的市级、县级道路运输管理机构免费索取，也可自行从交通运输部网站（www.mot.gov.cn）下载打印。

3.本表需用钢笔填写或计算机打印，使用钢笔填写的请用正楷，要求字迹工整。

申请人基本信息

申请人名称 _____

要求填写企业（公司）全称、个体经营者姓名

法定代表人姓名 _____ 经办人姓名 _____

如系个人申请，不必填写“法定代表人姓名”及“经办人姓名”项

通 信 地 址 _____

邮 编 _____ 联 系 电 话 _____

手 机 _____ 电 子 邮 箱 _____

经营许可证编号 _____

如系申请开业同时申请道路客运班线经营，不必填写“经营许可证编号”项

已获得道路客运班线经营许可的经营者，申请新增客运班线的，需填写以下内容

已获许可经营范围

请在□内划√

县内班车客运□

县际班车客运□

市际班车客运□

省际班车客运□

已获许可客运班线类型

请在□内划√

一类客运班线□

二类客运班线□

三类客运班线□

四类客运班线（县内）□

四类客运班线（毗邻县间）□

现有营运客车情况

营运客车总数（辆）

高级营运客车数量（辆）

中级营运客车数量（辆）

--	--	--

申请许可客运班线情况

请在□内划√

起 讫 地 _____（起点地） 至 _____（讫点地）

拟起讫地客运站点（届时以进站协议为准）_____

中途停靠地客运站点_____

营 运 里 程 _____公里

日发班次下限 _____班

申请经营期限 _____年

客运班线类型 一类客运班线□ 二类客运班线□ 三类客运班线□

四类客运班线（县内）□ 四类客运班线（毗邻县间）□

特殊情况签注¹ 线路公司□ 农村道路客运□

营运线路长度在 800 公里以上的客运班线□

拟投入营运客车情况

序号	数量	车辆类型及等级	车辆技术等级	拟购/现有
1				
2				
3				
4				
5				
合计				

表格不够，可另附表填写。

^[1] 特殊情况签注栏勾选“线路公司”或者“农村道路客运”的，“中途停靠地客运站点”填写“自定”；勾选“营运线路长度在 800 公里以上的客运班线”的，“日发班次下限”调整为“日发班次”。

申请材料核对表

请在□内划√

1.《道路旅客运输班线经营申请表》（本表） ☐

2.经法定代表人/个体经营者签章的进站承诺，承诺在投入运营前，与起讫地客运站和中途停靠地客运站签订进站协议 ☐

3.经法定代表人/个体经营者签章的运输服务质量承诺 ☐

已获得道路客运班线经营许可的经营者，申请新增客运班线时，除提供上述 3 项材料外，还应提供下列材料：

1.经法定代表人/个体经营者签章的拟投入车辆和聘用驾驶员承诺，包括客车数量、类型等级、技术等级，承诺聘用的驾驶员具备从业资格 ☐

2.经办人的身份证件和委托书 ☐

只有上述材料齐全有效后，你的申请才能受理

声明

我声明本表及其他相关材料中提供的信息均真实可靠。

我知悉如此表中有故意填写的虚假信息，或者未按规定履行拟投入车辆和聘用驾驶员承诺、进站承诺的，我取得的道路客运班线经营许可将被撤销。

我承诺将遵守《中华人民共和国道路运输条例》及其他有关道路运输法规、规章的规定。

法定代表人（个体经营者）签名_____ 日 期_____

<p>中华人民共和国</p> <p>道路运输经营许可证</p> <p>(副本)</p> <p>川交运管许可省 字 号</p> <p>证件有效期至2016 年 5 月28 日</p>	
	

<p>业户名称</p> <p>地 址</p> <p>经济性质 有限责任</p> <p>经营范围:</p> <p>县内包车客运, 县内包车客运(旅游), 县际包车客运, 县际包车客运(旅游), 市际包车客运, 市际包车客运(旅游)</p>
--



中华人民共和国

道路运输经营许可证

川交运管许可 省 字 号

业户名称

地 址

经营范围

市际班车客运（一类），市际班车客运（二类），市际班车客运（三类），市际班车客运（四类），市际包车客运（一类），市际包车客运（二类），市际包车客运（三类），市际包车客运（四类），省际班车客运（一类），省际班车客运（二类），省际班车客运（三类），省际班车客运（四类），省际包车客运（一类），省际包车客运（二类），省际包车客运（三类），省际包车客运（四类），出租汽车客运，省际班车客运（农村客运），市际班车客运（农村客运）

证件有效期：2012 年 1 月 28 日至 2016 年 1 月 27 日



中华人民共和国交通运输部监制

近三年内无重大以上道路交通责任事故证明

运营驾驶员个人信息

序号	姓名	性别	年龄	准驾车型	驾驶证号	档案号	从业资格证号
1	徐德富	男	50	A1A2	513101196201200538	513100012233	513101196201200538
2	王德富	男	50	A1A2	513101196201200538	513100012233	513101196201200538
3	王德富	男	50	A1A2	513101196201200538	513100012233	513101196201200538
4	王德富	男	50	A1A2	513101196201200538	513100012233	513101196201200538
5	王德富	男	50	A1A2	513101196201200538	513100012233	513101196201200538
6	王德富	男	50	A1A2	513101196201200538	513100012233	513101196201200538
7	王德富	男	50	A1A2	513101196201200538	513100012233	513101196201200538
8	王德富	男	50	A1A2	513101196201200538	513100012233	513101196201200538
9	王德富	男	50	A1A2	513101196201200538	513100012233	513101196201200538
10	王德富	男	50	A1A2	513101196201200538	513100012233	513101196201200538
11	王德富	男	50	A1A2	513101196201200538	513100012233	513101196201200538
12	王德富	男	50	A1A2	513101196201200538	513100012233	513101196201200538
13	王德富	男	50	A1A2	513101196201200538	513100012233	513101196201200538
14	王德富	男	50	A1A2	513101196201200538	513100012233	513101196201200538
15	王德富	男	50	A1A2	513101196201200538	513100012233	513101196201200538
16	王德富	男	50	A1A2	513101196201200538	513100012233	513101196201200538
17	王德富	男	50	A1A2	513101196201200538	513100012233	513101196201200538
18	王德富	男	50	A1A2	513101196201200538	513100012233	513101196201200538
19	王德富	男	50	A1A2	513101196201200538	513100012233	513101196201200538
20	王德富	男	50	A1A2	513101196201200538	513100012233	513101196201200538
21	王德富	男	50	A1A2	513101196201200538	513100012233	513101196201200538
22	王德富	男	50	A1A2	513101196201200538	513100012233	513101196201200538
23	王德富	男	50	A1A2	513101196201200538	513100012233	513101196201200538
24	王德富	男	50	A1A2	513101196201200538	513100012233	513101196201200538
25	王德富	男	50	A1A2	513101196201200538	513100012233	513101196201200538
26	王德富	男	50	A1A2	513101196201200538	513100012233	513101196201200538
27	王德富	男	50	A1A2	513101196201200538	513100012233	513101196201200538
28	王德富	男	50	A1A2	513101196201200538	513100012233	513101196201200538
29	王德富	男	50	A1A2	513101196201200538	513100012233	513101196201200538
30	王德富	男	50	A1A2	513101196201200538	513100012233	513101196201200538
31	王德富	男	50	A1A2	513101196201200538	513100012233	513101196201200538
32	王德富	男	50	A1A2	513101196201200538	513100012233	513101196201200538
33	王德富	男	50	A1A2	513101196201200538	513100012233	513101196201200538
34	王德富	男	50	A1A2	513101196201200538	513100012233	513101196201200538

经核查，以上 34 名驾驶人员截止目前，三年内无重大以上道路交通责任事故。



姓名	[REDACTED]	性别	男
出生日期	[REDACTED]	国籍	中国
住址	[REDACTED]		
证号	51[REDACTED]		
准驾车型	A1		
二维码区	 查询网址: www.scygl.gov.cn/s earch.aspx		

发证机关	从业资格经营性道路旅客运输驾 类别: 驾驶员
	初次领证日期 2009 年 2 月 02 日
	有效起始日期 2015 年 1 月 1 日 有效期限 021 年 11 月 12 日 (盖章)
发证机关	从业资格 类别:
	初次领证日期 年 月 日
	有效起始日期 年 月 日 有效期限 (盖章)
发证机关	从业资格 类别:
	初次领证日期 年 月 日
	有效起始日期 年 月 日 有效期限 (盖章)

中华人民共和国机动车驾驶证副页

证号 51[REDACTED]

姓名 [REDACTED] 档案编号 [REDACTED]

记录 自2012年09月11日至有效起始日期有效。

请从2014年起, 每两年于09月提交身体条件证明。



* 5180007590606 *

中华人民共和国机动车驾驶证

Driving License of the People's Republic of China

证号 [REDACTED]

姓名 [REDACTED] 性别 男 国籍 中国

住址 成都市 [REDACTED]

出生日期 1975-01-18

初次领证日期 2008-09-12

准驾车型 A1

有效起始日期 2012-09-12 有效期限 10年

关于 xxxx 的可行性报告

Xx 运管机构：

我对 xxxx（申请事由）提出以下可行性分析：

.....

公司落款

年 月 日

拟购置车辆承诺书

根据《道路旅客运输及站场管理规定》的要求，因经营需要，如该申请获得道路客运班线经营许可，将拟购置的营运车辆作如下承诺：

1、拟购置营运车辆单位：

2、拟购置车辆的经营承诺：

3、拟购置车辆为：

4、我司特向，

郑重承诺：1、

我司已定购以下全部车辆，在获取

经营资质，取得行政许可决定书后，立即投入车辆营运。2、

我司投入车辆全部实行公司化经营。

拟 购 置 营 运 客 车 情 况

序号	厂牌型号	数量 (辆)	座位数 (个)	车辆类 型及等 级	车辆技 术等级	车辆外廓 长宽高(M M)	购置 时间	备注
1	—			中 型	高一级	8995*2480 *3395	2018.2	
2								
3			—					

特此承诺

四川川

2017年7月25日



委托书

省运管局：

现委托我公司 _____ 同志（身份证号：
_____）（身份证复印件附后）前来办理道路
旅客运输经营许可申请。

四川 _____ 公司

二〇一三年九月三十日

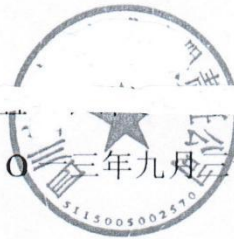



农村公路客运车辆通行条件鉴定表

鉴定时间：20XX 年 XX 月 XX 日

线路起止地点	XXXX		里程（KM）	
公路建设业主	XXXXXXXX			
竣工时间	20XX 年 XX 月 XX 日	技术等级		
路面有效宽度（M）		安保设施情况		
所属镇乡		途经行政村名称		
拟投放车型		运力投放数量（辆）		
营运主体名称		营运方式		
鉴定意见	镇乡人民政府			
	县交警大队			
	县运管所			
	县交通局			
	县安办			



中华人民共和国道路运输证

川交运管 字 号

业户名称: 隆 昌 县 隆 昌 县 隆 昌 县

地 址: _____

车辆号牌: _____

经营许可证号: _____

车辆类型: 南骏牌CNU6751N

吨(座)位: 27

车辆(毫米): 长7495 宽2370 高3065

经营范围: 县际班车客运(二类)

发证日期: 2011 年 12 月 22 日

中华人民共和国道路运输证

(待理证)

川交运管 字 号

业户名称: _____

地 址: _____

车辆号牌: _____

经营许可证号: _____

经济类型: 股份制

车辆类型: 南骏牌CNU6751N

吨(座)位: 27

车辆尺寸: 长 7495 毫米
宽 2370 毫米
高 3065 毫米

经营范围: 中型中级客车A01
有效期至2012年12月止
县际班车客运(二类)

备注: 中型中级客车A01
有效期至2011年12月止

中型中级客车A01
有效期至2011年12月止

道路运输管理机构
2011 年 12 月 22 日

车辆审验及技术等级记录

 有效期至 11年12月22日	 有效期至 11年12月22日
 有效期至 2013年6月27日	 有效期至 2013年6月27日

违章记录

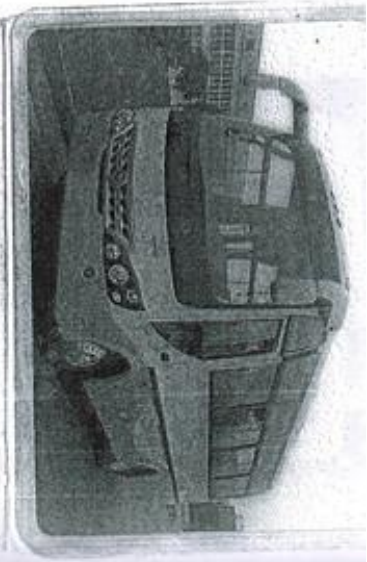

进站方案

我司申请拟开行的 至 客运班线。

每日一班

始发站:

终点站:

2018年4月8日

关于开行 _____ 至 _____ 客运班车意向书

甲方：_____

乙方：_____

为了发展道路旅客运输，满足广大旅客乘车需要，促进两地经济文化的交流和发展，经双方运输企业对拟开行线路的客源调查、效益评估，双方协调同意共同申报开行 _____

_____ 运输管理部门行政审批许可后，
正式运行时双方签订 客运经营协议 本协议口作为申报附件 _____

客运班车进站意向书

经与双方所在地 _____ 汽车站和 _____ 商定，意向开行 _____ 州 客运班线，待交通主管部门行政许可后 _____

2-33.特殊车辆在城市道路上行驶审批流程图

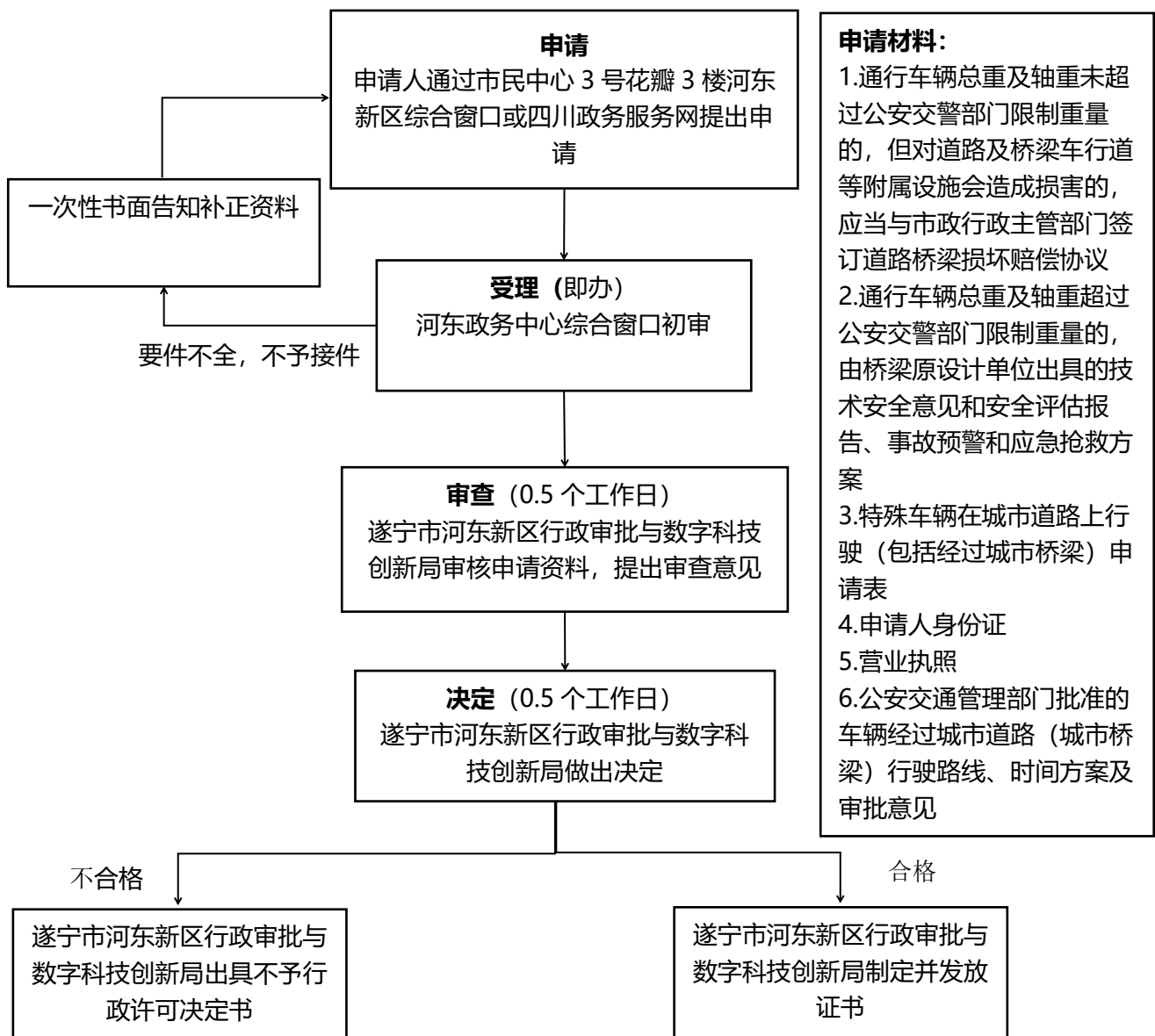

线下办理地址：市民中心三号花瓣三楼河东新区行政审批综合服务区

线上办理网址：四川政务服务网（<http://www.sczwfw.gov.cn>）

业务咨询电话：0825—3181508

法定办结时限：20 个工作日

承诺办结时限：1 个工作日

温馨提示：1.证书有效期限为：当次有效

2.证书有效地域范围：遂宁市

特殊车辆在城市道路上行驶（包括经过城市桥梁）审批表

填报时间：2021 年 11 月 01 日

编号：车（行）字〔2021〕第 XX 号

申请单位或个人		社会统一代码	
法人签字或签章		身份证号码	51XXXXXXXXXXXXXXXXXX
联系人	张三	联系电话	1XXXXXXXXXX
公安交通管理部门审批的时间、路线			
特殊车辆车牌号码			
特殊车辆过路原因		涉及桥涵名称及位置	
申请单位意见	<div style="text-align: right;"> 单位公章 年 月 日 </div>		
申请材料	1. 特殊车辆在城市道路上行驶（包括经过城市桥梁）申请表；2. 公安交通管理部门批准的车辆经过城市道路（城市桥梁）行驶路线、时间方案及审批意见；3. 通行车辆总重及轴重超过公安交警部门限制重量的，由桥梁原设计单位出具的技术安全意见和安全评估报告、事故预警和应急救援方案；4. 申请人身份证、营业执照；5. 通行车辆总重及轴重未超过公安交警部门限制重量的，但对道路及桥梁车行道等附属设施会造成损害的，应当与市政行政主管部门签订道路桥梁损坏赔偿协议。		
说明	1. 特殊车辆是指：履带车、铁轮车或者超重、超高、超长车辆；2. 公安交通管理部门的审批意见、与市政主管部门签订道路桥梁损坏赔偿协议要预先取得。		

2-34.小微型客车租赁经营备案

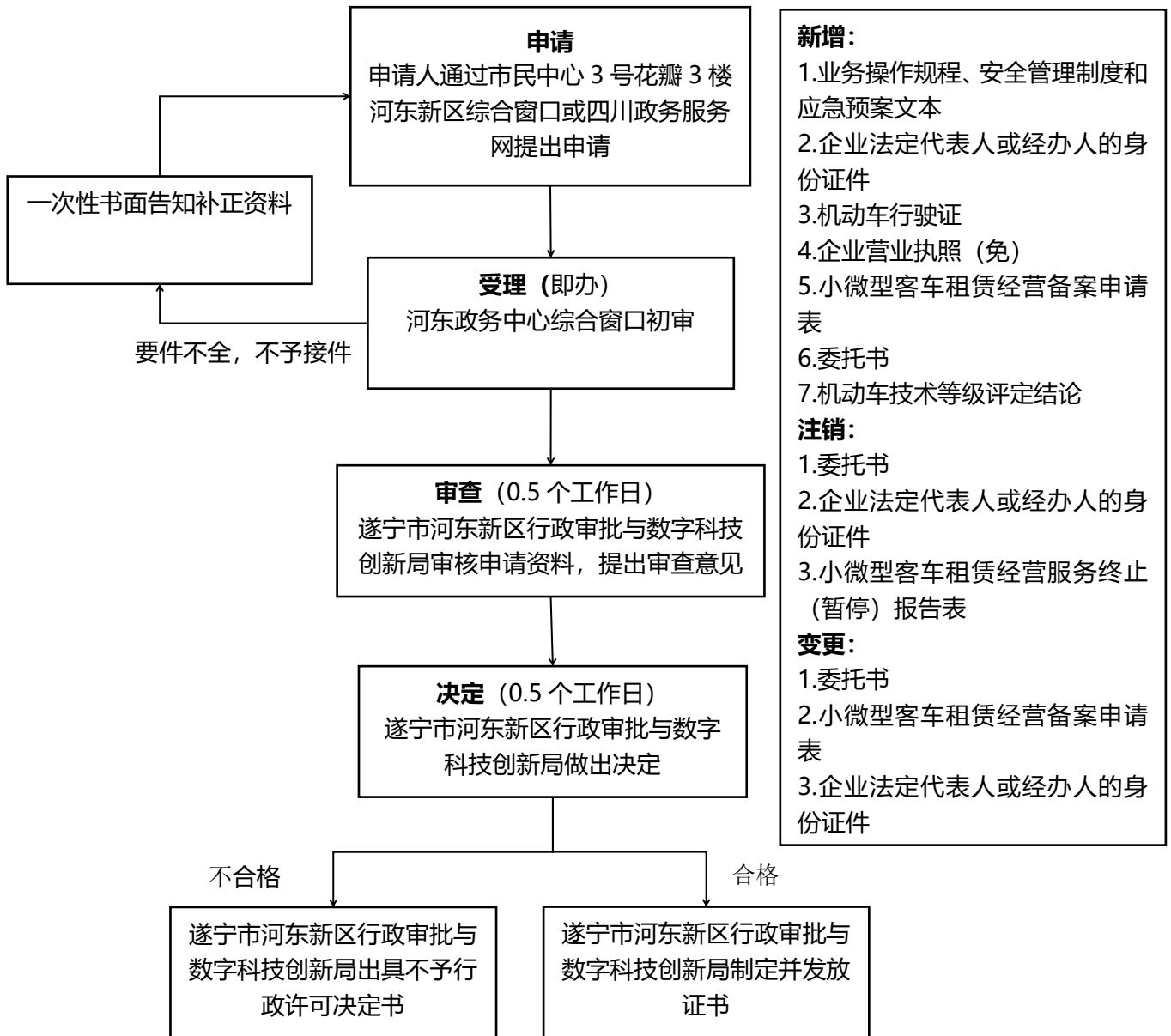

线下办理地址: 市民中心三号花瓣三楼河东新区行政审批综合服务区

线上办理网址: 四川政务服务网 (<http://www.sczwfw.gov.cn>)

业务咨询电话: 0825—3181509

法定办结时限: 20 个工作日

承诺办结时限: 1 个工作日

温馨提示: 1.证书有效期限为: 当次有效

2.证书有效地域范围: 遂宁市

委托书

省运管局：

现委托我公司 _____ 同志（身份证号：
_____）（身份证复印件附后）前来办理道路
旅客运输经营许可申请。

四川 _____ 公司
二〇一三年九月三十日

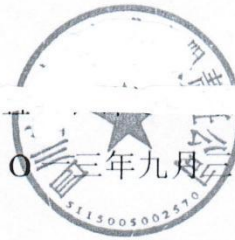

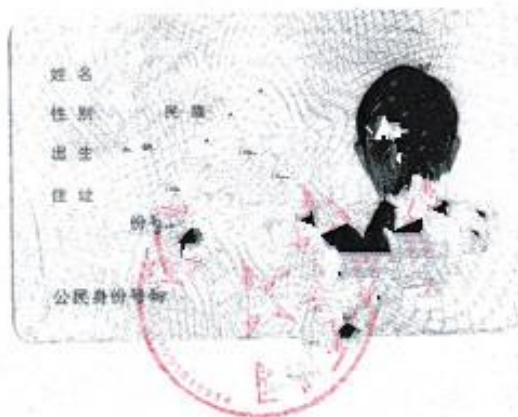

小微型客车租赁经营备案表（样表）

备案编号： (☒ 首次备案 ☐ 备案变更)

小微型客车租赁经营企业名称		XXXXXXXXXXXXX 企业（与营业执照名称一致）			
统一社会信用代码		XXXXXXXXXXXXXXXXXX			
企业注册地址		XX 省 XX 市 XX 县 XX 街道 XX 号			
服务机构地址	XX 省 XX 市 XX 县 XX 街道 XX 号			场地面积	XX 平方米
企业主要负责人	法定代表人	姓名	张三	公民身份号码 (有效证件号码)	XXXXXXXXXX
		联系电话	XXXXXXXXXX	电子邮箱/传真	XXXXXXXXXX
	主要负责人	姓名	李四	公民身份号码 (有效证件号码)	XXXXXXXXXX
		联系电话	XXXXXXXXXX	电子邮箱/传真	XXXXXXXXXX
企业类型		个人独资、合伙企业、有限公司等（与营业执照类型一致）			
企业经营范围		(与营业执照类型一致) XXXXXXXXXX		企业租赁车辆数量	XX 台
备案材料	<input checked="" type="checkbox"/> (一) 取得企业法人资格，提供营业执照原件及复印件； <input checked="" type="checkbox"/> (二) 车辆的登记证书及行驶证复印件、车辆技术等级合格资料，投入经营的小微型客车应当经检验合格且登记的使用性质为租赁； <input checked="" type="checkbox"/> (三) 有与租赁业务相适应的经营场所、管理人员； <input checked="" type="checkbox"/> (四) 在经营所在地有相应服务机构及服务能力； <input checked="" type="checkbox"/> (五) 有健全的经营管理制度、业务操作规程、服务规程、安全管理制度和应急救援预案。 <input checked="" type="checkbox"/> (六) 法定代表人身份证复印件，经办人身份证原件及复印件和委托书。 从事分时租赁经营的，还应当具备以下服务能力： <input type="checkbox"/> (一) 有与开展分时租赁业务相适应的信息数据交互及处理能力，保证服务平台运行可靠； <input type="checkbox"/> (二) 有相应服务人员负责调配租赁小微型客车。				
本经营者承诺： 已知晓《中华人民共和国道路运输条例》《小微型客车租赁经营服务管理办法》等国家有关法律法规及小微型客车租赁经营服务等相关标准，知晓从事小微型客车租赁经营服务条件要求和备案要求； 已具备从事小微型客车租赁经营服务条件要求，在完成备案后严格按照备案事项开展租赁业务； 所提供的备案材料信息内容真实、准确，不存在虚假记载、误导性陈述或者重大遗漏，所有文件的签名、印章真实有效。 如有不实之处，愿承担相应的法律责任。 <div> 法定代表人（签字）：XX 年 月 日 </div>					
<input type="checkbox"/> 备案材料齐全合格； <input type="checkbox"/> 备案材料不齐全，请补充：_____			备案二维码 备案有效期至 <div> 年 月 日 </div>		
备案机构（盖章）： <div> 年 月 日 </div>					

填写说明：
 备案编号规则：由“备案机构所在行政区域代码”+“六位数字顺序编号（000001）”组成；

2-35.普通货物车辆道路运输证办理流程图

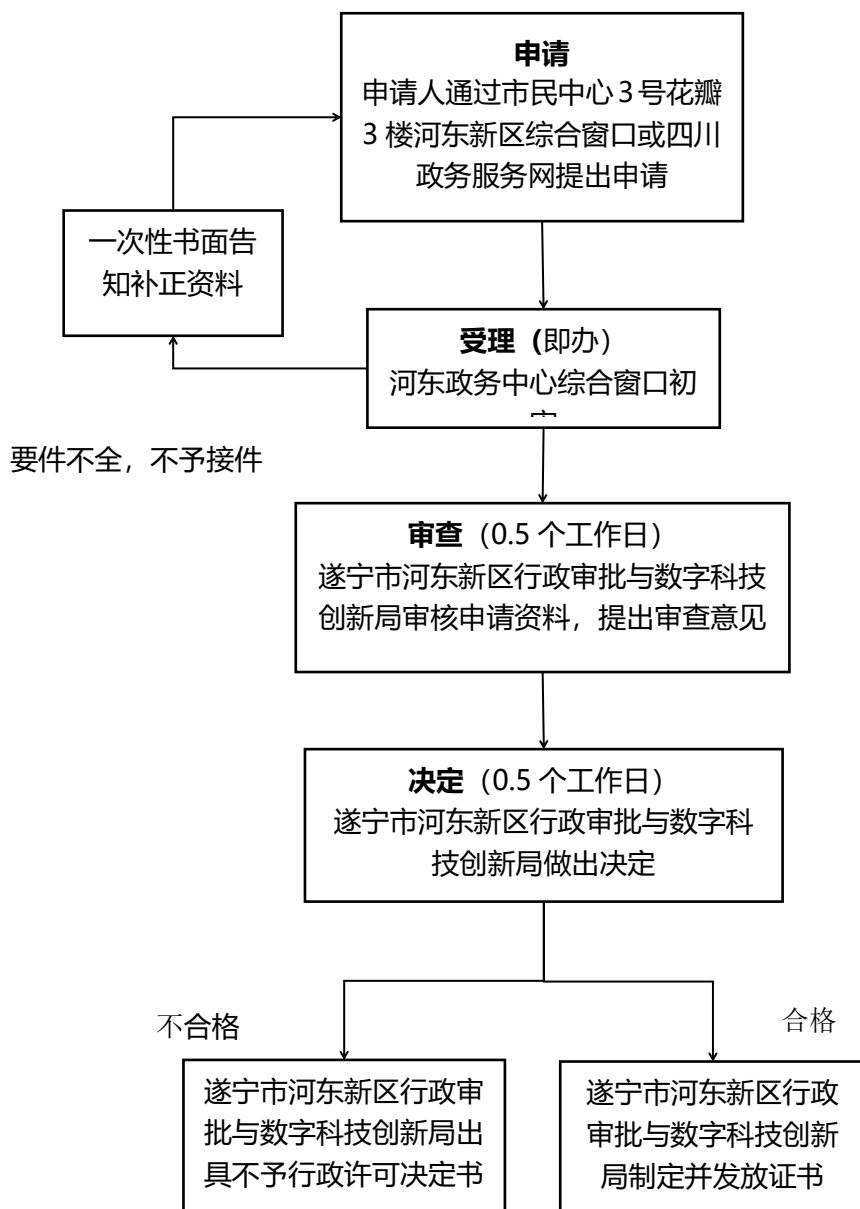

配发：

- 1.机动车行驶证
- 2.委托书
- 3.机动车安全技术检验和技术等级评估结论（免）
- 4.企业法定代表人或经办人的身份证件（免）
- 5.9cm×6.2cm 车辆 45° 角的统一式样的彩色照片
- 6.符合标准的卫星定位装置安装材料（免）
- 7.道路运输证申领登记表
- 8.道路运输车辆达标核查结论
- 9.中华人民共和国道路运输经营许可证（免）
- 10.机动车登记证书（免）

换发，补发，变更，延期，注销：

- 1.机动车行驶证
- 2.道路运输证换证、补发，延期，过户，注销申请表
- 3.委托书
- 4.9cm×6.2cm 车辆 45° 角的统一式样的彩色照片（注销不提供）
- 5.企业法定代表人或经办人的身份证件（免）

转入，转出，过户：

- 1.机动车行驶证
- 2.道路运输车辆达标核查结论（免）
- 3.机动车安全技术检验和技术等级评定结论（免）
- 4.车辆转籍过户申请表
- 5.委托书
- 6.机动车登记证书（免）
- 7.企业法定代表人或经办人的身份证件（免）
- 8.9cm×6.2cm 车辆 45° 角的统一式样的彩色照片
- 9.营运车辆异动通知单

线下办理地址：市民中心三号花瓣三楼河东新区行政审批综合服务区

线上办理网址：四川政务服务网（<http://www.sczwfw.gov.cn>）

业务咨询电话：0825—3181509

法定办结时限：20 个工作日

承诺办结时限：1 个工作日

温馨提示：1.证书有效期限为：根据车辆年限（10 年以内，1 年一审，10 年以上，半年一审）

2.证书有效地域范围：全国

道路运输证申领登记表（参考样式）

业户名称			
经营许可证号		经济类型	
经营范围			
地址		联系电话	
车辆信息：			
车牌号		车牌颜色	
行驶证登记时间		VIN 码	
车辆类型		吨（座）位	
车辆尺寸		燃油类型	
技术等级		类型等级	
车辆达标核查		车辆经营范围	
卫星定位装置安装情况	已安装符合国家规定的卫星定位装置 <input type="checkbox"/>	卫星定位装置运行核查（未安装车辆不核查）	运行正常 <input type="checkbox"/>
	车辆属于无需安装卫星定位装置的 <input type="checkbox"/>		运行异常 <input type="checkbox"/>
<p>声明：</p> <p>我声明本表及其他相关材料中提供的信息均真实可靠。我知悉如表中故意填写的虚假信息，我取得的道路运输经营许可将被撤销。我承诺我将遵守《中华人民共和国道路运输条例》、《四川省道路运输条例》及其他有关道路运输法律、法规和规章的规定。</p> <p style="text-align: right;">负责人签字 年月日</p>			

道路运输证申领登记表（参考样式）

业户名称		XXXXXXXX 企业		
经营许可证号		川交运管许可 XX 字 ZZ 号	经济类型	有限责任公司
经营范围		省际班车客运		
地址		XX 市 XX 县 XX 街道	联系电话	XXXXXXXX
车辆信息：				
车牌号		川 XXXXXX	车牌颜色	XX 色
行驶证登记时间		XX 年 XX 月 XX 日	VIN 码	XXXXXXXX
车辆类型		高级	吨（座）位	XX 吨
车辆尺寸		长*宽*高	燃油类型	柴油
技术等级		二级	类型等级	中级
车辆达标核查		经检验，该车符合 JT/T 198 的相关技术要求，技术等级评级为 XX 级车辆。	车辆经营范围	XXX
卫星定位装置安装情况	已安装符合国家规定的卫星定位装置 <input checked="" type="checkbox"/>	卫星定位装置运行核查（未安装车辆不核查）	运行正常 <input checked="" type="checkbox"/>	
	车辆属于无需安装卫星定位装置的 <input type="checkbox"/>		运行异常 <input type="checkbox"/>	
<p>声明：</p> <p>我声明本表及其他相关材料中提供的信息均真实可靠。我知悉如表中故意填写的虚假信息，我取得的道路运输经营许可将被撤销。我承诺我将遵守《中华人民共和国道路运输条例》、《四川省道路运输条例》及其他有关道路运输法律、法规和规章的规定。</p> <p style="text-align: right;">负责人签字 年月日</p>				

道路运输达标车辆核查记录表（载货汽车）

达标车型编号					
业户名称		车辆号牌		车辆识别代号（VIN）	
生产企业		产品型号		产品名称	
驱动型式		底盘型号		轮胎规格	
总质量（kg）		整备质量（kg）		轮胎数量	
发动机型号		燃料种类		最高车速（km/h）	
外廓尺寸（长×宽×高）（mm）		× ×		转向轴数量	
货厢栏板内尺寸（长×宽×高）（mm）或容积（m ³ ）或搅动容量（m ³ ）或有效容积（m ³ ）					
电子稳定性控制系统（ESC） ¹		<input type="checkbox"/> 有； <input type="checkbox"/> 无		卫星定位系统车载终端 <input type="checkbox"/> 有； <input type="checkbox"/> 无	
温度监控装置		<input type="checkbox"/> 有； <input type="checkbox"/> 无		驾驶室轮胎爆胎应急安全装置标示 <input type="checkbox"/> 有； <input type="checkbox"/> 无	
制动器型式	一轴： <input type="checkbox"/> 鼓式； <input type="checkbox"/> 盘式 二轴： <input type="checkbox"/> 鼓式； <input type="checkbox"/> 盘式 三轴： <input type="checkbox"/> 鼓式； <input type="checkbox"/> 盘式 四轴： <input type="checkbox"/> 鼓式； <input type="checkbox"/> 盘式		气压制动系统压缩空气干燥、油水分离装置		<input type="checkbox"/> 有； <input type="checkbox"/> 无
防抱制动装置（ABS）信号报警装置		<input type="checkbox"/> 有； <input type="checkbox"/> 无		制动器衬片更换报警装置 <input type="checkbox"/> 有； <input type="checkbox"/> 无	
制动储气筒额定工作压力（kPa）				制动间隙自动调整装置 <input type="checkbox"/> 有； <input type="checkbox"/> 无	
压力测试连接器数量（储气筒）				自动紧急制动系统（AEBS） ¹ <input type="checkbox"/> 有； <input type="checkbox"/> 无	
压力测试连接器数量（制动气室）					
起重尾板警示标识		<input type="checkbox"/> 有； <input type="checkbox"/> 无		载荷布置标识 <input type="checkbox"/> 有； <input type="checkbox"/> 无	
气体泄漏报警装置（燃气汽车）		<input type="checkbox"/> 有； <input type="checkbox"/> 无		轮胎气压监测系统 <input type="checkbox"/> 有； <input type="checkbox"/> 无	
车道偏离预警系统（LDWS）		<input type="checkbox"/> 有； <input type="checkbox"/> 无		车辆前向碰撞预警系统 <input type="checkbox"/> 有； <input type="checkbox"/> 无	
前下部防护装置		<input type="checkbox"/> 有； <input type="checkbox"/> 无		后下部防护装置 <input type="checkbox"/> 有； <input type="checkbox"/> 无	
系固点数量		前墙：		侧面防护装置 <input type="checkbox"/> 有； <input type="checkbox"/> 无	
		水平承载面：		汽车导静电橡胶拖地带 <input type="checkbox"/> 有； <input type="checkbox"/> 无	
*危险货物车辆类型		<input type="checkbox"/> EX/II； <input type="checkbox"/> EX/III； <input type="checkbox"/> FL； <input type="checkbox"/> OX； <input type="checkbox"/> AT； <input type="checkbox"/> CT；		*悬架型式	
				*电子制动系统（EBS） <input type="checkbox"/> 有； <input type="checkbox"/> 无	
*特定运输介质		<input type="checkbox"/> 易燃危险货物 <input type="checkbox"/> 剧毒化学品 <input type="checkbox"/> 温度控制危险货物			
*缓速器或其他辅助制动装置		<input type="checkbox"/> 液力缓速器		*排气管出口位置 <input type="checkbox"/> 前置； <input type="checkbox"/> 非前置	
		<input type="checkbox"/> 电涡流缓速器		<input type="checkbox"/> 电涡流缓速器隔热装置 <input type="checkbox"/> 电涡流缓速器报警系统	
		<input type="checkbox"/> 发动机辅助制动		<input type="checkbox"/> 电涡流缓速器自动灭火装置	
*倾覆保护装置		<input type="checkbox"/> 有； <input type="checkbox"/> 无		*后部防护装置 ¹ <input type="checkbox"/> 有； <input type="checkbox"/> 无	
*罐体尾部至后部防护装置间距（mm） ¹				*罐体尾部至后下部防护装置间距（mm） ¹	
核查结论		<input type="checkbox"/> 符 合 <input type="checkbox"/> 不符合			
问题汇总					
其它	1. 本表是交通运输管理部门开展道路运输达标车辆核查记录表，用于核查实际车辆与《道路运输车辆达标车型表》的一致性； 2. 应根据实际车辆参数或相关材料，在选中栏的“□”中打“√”； 3. 开展核查时，应参考《道路运输车辆达标车型表》对应项目及备注栏描述，将本表中所有项目逐项核查并出具核查结论。对于《道路运输车辆达标车型表》公布内容为“——”或“不适用”的参数无需进行核查，可将本表对应项目“——”掉； 4. 对于核查存在问题的车辆，应将该车所有不符合项记录在“问题汇总”项中； 5. 本表由交通管理部门和道路运输经营者分别留存，纳入道路运输车辆技术管理档案； 6. 对于需要实际测量的项目，应使用计量检定或校准有效期内的工具、按照标准规定方法进行测量，测量结果填至本表对应项目。 注：本表中标注 ¹ 的项目自2021年5月1日起实施；本表中标注*的项目仅适用于道路危险货物运输载货汽车。				
核查人员：		审核人员：		日期：	单位（盖章）：

四川省涉企经营许可事项承诺书

（行政机关）：

现就申请办理（道路运输许可事项名称）作出以下承诺：

- （一）已经知晓审批机关告知书的全部内容；
- （二）自愿签署告知承诺书，按照要求于60日内补正材料，并符合许可事项相关条件；
- （三）领取许可证后，若发现承诺内容不实，或尚不具备许可经营条件的，立即停止经营活动，及时报告行政机关；
- （四）以上承诺意思表示真实，如有不实，愿意承担相应的法律责任。

申请人签字（盖章）：

年 月 日



中华人民共和国 道路运输经营许可证

川交运管许可 泸字

号

业户名称：泸州市 司 地 址：龙

经营范围：危险货物运输（2类1项）（剧毒品除外），危险货物运输（2类3项）（剧毒品除外），危险货物运输（3类）（剧毒品除外），危险货物运输（4类1项）（剧毒品除外），危险货物运输（4类3项）（剧毒品除外），危险货物运输（8类），货物专用运输（集装箱），普通货运



2008 年 4 月 21 日

证件有效期：

201年 3月28日至 2020年 3月27日

中华人民共和国交通部监制

1. 机动车所有人/身份证明名称/号码		2. 登记机关		3. 登记日期	4. 机动车登记编号
四川省泸州市公安局车辆管理所		四川省泸州市公安局车辆管理所		2018-04-19	

转移登记摘要信息栏

II	机动车所有人/身份证明名称/号码	登记机关	登记日期	机动车登记编号
III	机动车所有人/身份证明名称/号码	登记机关	登记日期	机动车登记编号
IV	机动车所有人/身份证明名称/号码	登记机关	登记日期	机动车登记编号
V	机动车所有人/身份证明名称/号码	登记机关	登记日期	机动车登记编号
VI	机动车所有人/身份证明名称/号码	登记机关	登记日期	机动车登记编号
VII	机动车所有人/身份证明名称/号码	登记机关	登记日期	机动车登记编号

第1页

注册登记机动车信息栏

5. 车辆类型	重型半挂牵引车	6. 车辆品牌	天智源
7. 车辆型号	WMA30X22	8. 车身颜色	白
9. 车辆识别代号/车架号	WH	10. 国产/进口	海关进口
11. 发动机号	026	12. 发动机型号	D2676LE38
13. 燃料种类	柴油	14. 排量/功率	12419 ml/ 353
15. 制造厂名称	德国曼恩商用车股份有限公司慕尼黑工厂	16. 转向形式	方向盘
17. 轴距	前 2948 后 1884 mm	18. 轮胎数	10
19. 轮胎规格	295/80R22.5	20. 钢板弹簧片数	后轴
21. 轴距	4550	22. 轴数	4
23. 外廓尺寸	长 6995 宽 2500 高 3990 mm	33. 发证机关章	
24. 货厢内部尺寸	长 6995 宽 2500 高 3990 mm	34. 发证日期	
25. 总质量	kg	26. 核定载质量	kg
27. 核定载客	人	28. 准牵引总质量	kg
29. 驾驶室载客	2	30. 使用性质	运输
31. 车辆获得方式	购买	32. 车辆出厂日期	2018-04-01

第2页

四川省汽车技术等级评定检测结论表

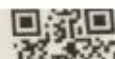

关注微信公众号

13505020023

检验编号: 51054

一、单车(牵引车)基本信息					
号牌号码	川E	号牌颜色	黄牌照	委托人	泸州市泰融运业有限公司
车辆类型	货车	品牌/型号	天将雄狮WMA30XZZ	营运证号	—
注册登记日期	2019-04-19	出厂年月	2018-04-01	车身颜色	白
车辆识别代码	WM	发动机/电动机号	D2676	行政区域	四川省泸州市龙马潭区
二、挂车基本信息					
号牌号码	—	委托人	—	—	—
车辆类型	—	品牌/型号	—	营运证号	—
注册登记日期	—	出厂年月	—	车辆识别代号	—
有效行驶证件	—				
三、检验业务信息					
检验类别	等级评定	业务类型	申请	检验日期	2019年04月19日 17:27:36
现场检测照片					

检测结论:

经检验, 该车符合JT/T 198的相关技术要求, 技术等级评级为一级车辆。

(检测专用)

2019年04月

地址: 泸州市龙马潭区鱼塘镇泸琴路

电话: 0830-2790311

- 注: 1、此表由承担汽车技术等级评定检测工作的综检站出具给被检汽车所有者。
2、被检汽车所有者将此表交给道路运输管理机构并在道路运输证上标注技术等级。
3、被检汽车属于营运客车、危险货物运输车辆的, 此表应存入该车管理档案。

车载卫星定位终端入网登记表

安装日期: 2017年1月9日

安装地点:

编号: 川2

客户信息	公司名称	[REDACTED]		公司电话	[REDACTED]
	公司地址	[REDACTED]		监控管理负责人	[REDACTED]
	车主姓名	联系方式	行驶证号码		
	主驾姓名	联系方式	驾照号码		
	副驾姓名	联系方式	驾照号码		
车辆信息	车牌号	[REDACTED]	车辆品牌	车牌颜色	<input type="checkbox"/> 蓝色 <input type="checkbox"/> 黄色 <input type="checkbox"/> 白色
	车架号	[REDACTED]	发动机号		
	车辆类型	<input type="checkbox"/> 大型客车 <input type="checkbox"/> 中型客车 <input type="checkbox"/> 小型客车 <input type="checkbox"/> 面包车 <input type="checkbox"/> 栏板车 <input type="checkbox"/> 平板车 <input type="checkbox"/> 半挂车 <input type="checkbox"/> 厢式车 <input type="checkbox"/> 拖挂车 <input type="checkbox"/> 集装箱车 <input type="checkbox"/> 保温车 <input type="checkbox"/> 冷藏车 <input type="checkbox"/> 危险品车 <input type="checkbox"/> 其他:			
	经营范围	<input type="checkbox"/> 货运 (<input type="checkbox"/> 零担 <input type="checkbox"/> 专线 <input type="checkbox"/> 其他:) <input type="checkbox"/> 危险品货运 <input type="checkbox"/> 超长客运 <input type="checkbox"/> 旅游客运 <input type="checkbox"/> 班车客运 <input type="checkbox"/> 高速客运 <input type="checkbox"/> 单位集团 <input type="checkbox"/> 出租车 <input type="checkbox"/> 其他:			
	客车情况	班线	是否有市假品箱		

货车情况	载重吨位	载货长度(米)	载货宽度(米)	载货高度(米)
业务类型	<input type="checkbox"/> 新装 <input type="checkbox"/> 续费 <input type="checkbox"/> 加装 <input type="checkbox"/> 修机 原车牌照 [REDACTED]			
终端类型	终端入网号	设备序列号		
卡号:	串号:			
防盗设备:	<input type="checkbox"/> 三防 <input type="checkbox"/> 中控锁 防盗设备编号:			

是否按速度传感器: ☒是 ☐否 未接原因:

☐根据川运函【2011】162号、163号文件,车载卫星定位终端已经接线到电

☐车辆速度传感器损坏,请维修好后联系我们按速度信号线

☐该车辆已经安装符合JT/T 794、JT/T 808和GB/T 19056标准的卫星定位装置

安装人员	主机	显示屏	摄像头连接数 (M)								摄像头数量	语音盒	SD卡数量	SD卡内存	导航屏数量	喇叭数量	天线数量	其他配件	
			3	6	7	8	10	12	15	普通									防水
[REDACTED]	[REDACTED]	[REDACTED]																	

其他配件:

收款情况	<input type="checkbox"/> 现场收款 <input checked="" type="checkbox"/> 现场未收款	收款备注:	<input type="checkbox"/> 现场收款 注明收款金额及项目,并经手人签字 <input type="checkbox"/> 现场未收款	经手人:	[REDACTED]
------	--	-------	--	------	------------

服务项目	<input type="checkbox"/> 卫星定位 <input type="checkbox"/> 紧急报警 <input type="checkbox"/> 接收短信 <input type="checkbox"/> 车辆运行轨迹记录与实时监控 <input type="checkbox"/> 拍照监控 <input type="checkbox"/> 语音 <input type="checkbox"/> 三防报警 <input type="checkbox"/> 中控锁 <input type="checkbox"/> 其他:	备注: 以上服务项目视终端类型确定
------	---	-------------------

备注:

已阅读客户须知(见背面)确认设备安装后车辆一切正常

客户签名确认或单位盖章:

电话:

成都同网 服务中心

统一预约服务电话: 400-8866-003 传真: 028-86613805

7*24 监控服务电话: 028-86613865

公司地址: 成都市科华北路64号11层

版本修改日期: 15-2-10



2-36.客运车辆道路运输证办理配发流程图

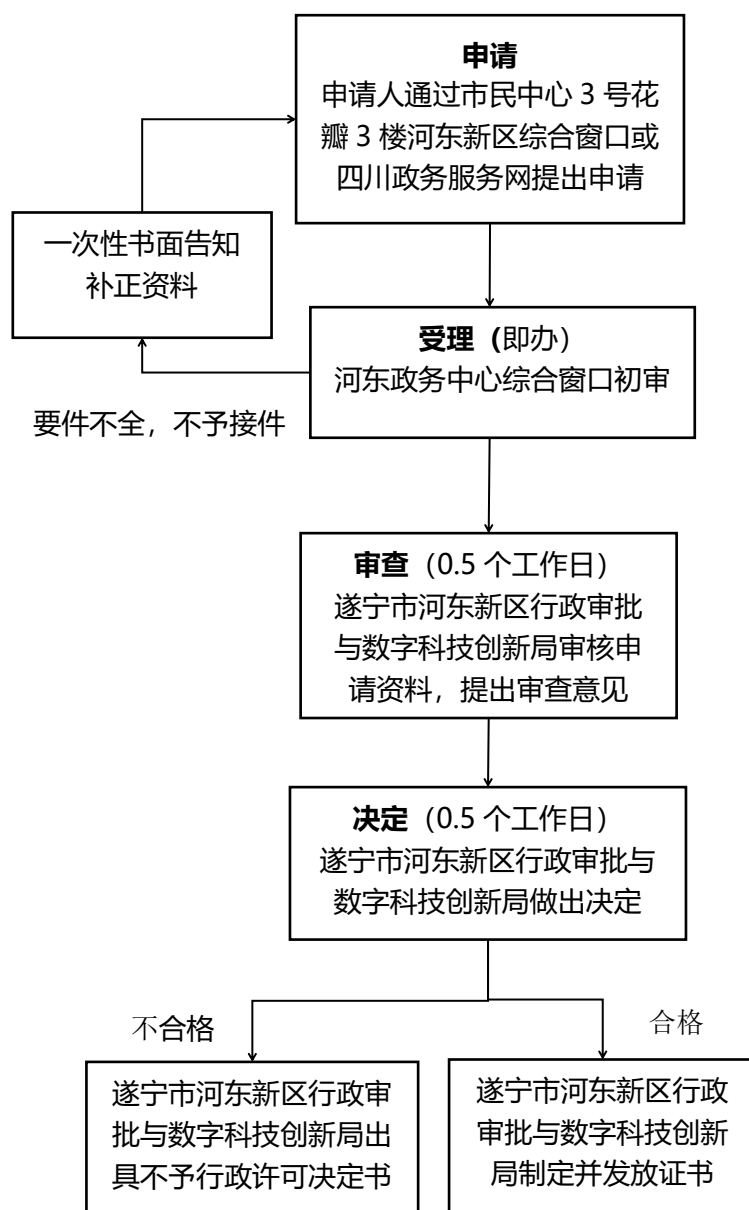

配发：

- 1.符合标准的卫星定位装置安装证明材料（免）
- 2.道路运输达标车辆核查记录表
- 3.经办人身份证明及公司介绍信或委托书
- 4.《四川省汽车技术等级评定检测结论表》（免）
- 5.道路运输经营许可证（免）
- 6.机动车登记证书
- 7.车辆行驶证（免）
- 8.道路运输证申领登记表

过户，变更，换发，转入，补发：

- 1.9cm×6.2cm 车辆 45°角的统一式样的彩色照片
- 2.机动车登记证书（免）
- 3.营运车辆异动通知单
- 4.道路运输车辆达标核查结论（免）（变更，换发，补发无需提供）
- 5.机动车安全技术检验和技术等级评定结论（免）
- 6.车辆转籍过户（换证，补发）申请表
- 7.机动车行驶证
- 8.原《道路运输证》证
- 9.委托书
- 10.符合标准的卫星定位装置安装材料（免）
- 11.企业法定代表人或经办人的身份证件（免）

转出：

- 1.委托书
- 2.车辆转籍过户申请表
- 3.企业法定代表人或经办人的身份证件
- 4.原《道路运输证》
- 5.机动车行驶证（免）

注销：

- 1.收回原《道路运输证》证件
- 2.车辆注销申请表
- 3.委托书
- 4.企业法定代表人或经办人的身份证件

线下办理地址：市民中心三号花瓣三楼河东新区行政审批综合服务区

线上办理网址：四川政务服务网
(<http://www.sczwfw.gov.cn>)

业务咨询电话：0825—3181509

法定办结时限：20 个工作日

承诺办结时限：1 个工作日

温馨提示：1.证书有效期限为：根据车辆年限
2.证书有效地域范围：全国

道路运输证申领登记表

业户名称			
经营许可证号		经济类型	
经营范围			
地址		联系电话	
车辆信息：			
车牌号		车牌颜色	
行驶证登记时间		VIN 码	
车辆类型		吨（座）位	
车辆尺寸		燃油类型	
技术等级		类型等级	
车辆达标核查		车辆经营范围	
卫星定位装置安装情况	已安装符合国家规定的卫星定位装置 <input type="checkbox"/>	卫星定位装置运行核查（未安装车辆不核查）	运行正常 <input type="checkbox"/>
	车辆属于无需安装卫星定位装置的 <input type="checkbox"/>		运行异常 <input type="checkbox"/>
<p>声明：</p> <p>我声明本表及其他相关材料中提供的信息均真实可靠。我知悉如表中故意填写的虚假信息，我取得的道路运输经营许可将被撤销。我承诺我将遵守《中华人民共和国道路运输条例》、《四川省道路运输条例》及其他有关道路运输法律、法规和规章的规定。</p> <p style="text-align: right;">负责人签字 年月日</p>			

注册登记摘要信息栏		编号: 5-03 年 0-2/3 月 4-7 日 第 1 页	
1. 机动车所有人/身份证明名称/号码	泸州新时代运业有限公司/统一社会信用代码/915105210603499927		
2. 登记机关	四川省泸州市公安局车辆管理所	3. 登记日期	2019-07-25
4. 机动车登记编号	川E65706		

转移登记摘要信息栏			
II	机动车所有人/身份证明名称/号码	登记日期	机动车登记编号
III	机动车所有人/身份证明名称/号码	登记日期	机动车登记编号
IV	机动车所有人/身份证明名称/号码	登记日期	机动车登记编号
V	机动车所有人/身份证明名称/号码	登记日期	机动车登记编号
VI	机动车所有人/身份证明名称/号码	登记日期	机动车登记编号
VII	机动车所有人/身份证明名称/号码	登记日期	机动车登记编号

第 1 页

注册登记机动车信息栏			
5. 车辆类型	中型普通客车	6. 车辆品牌	宇通牌
7. 车辆型号	ZK6601D5Y1	8. 车身颜色	黄/灰
9. 车辆识别代号/车架号	1ZYTGTC2511049380	10. 国产/进口	国产
11. 发动机号	R918A040696	12. 发动机型号	SC28R150-1Q5A
13. 燃料种类	柴油	14. 排量/功率	2776 ml/ 110 kw
15. 制造厂名称	郑州宇通客车股份有限公司	16. 转向形式	方向盘
17. 轴距	前 1848 后 1622 mm	18. 轮胎数	6
19. 轮胎规格	215/75R17.5	20. 钢板弹簧片数	后轴 3 片
21. 轴距	4050 mm	22. 轴数	2
23. 外廓尺寸	长 5980 宽 2180 高 2900 mm	33. 发证机关章	四川省泸州市公安局交通警察支队
24. 货厢内部尺寸	长 宽 高 mm	34. 发证日期	2019-07-25
25. 总质量	5300 kg	26. 核定载质量	kg
27. 核定载客	14 人	28. 准牵引总质量	kg
29. 驾驶室载客	14 人	30. 使用性质	公路客运
31. 车辆获得方式	购买	32. 车辆出厂日期	2018-11-06

第 2 页

道路运输达标车辆核查记录表（客车）

企业名称		郑州宇通客车股份有限公司		车辆号牌	豫E65706	VIN	L22Y67C05J1049	
生产企业		郑州宇通客车股份有限公司		产品型号	ZK6610D5Y1	发动机型号	SC28R150-105A	
载客人数 (含驾驶员座位)		14		底盘型号	ZK6580C02	燃料种类	柴油	
外廓尺寸 (长×宽×高)(mm)		5980×1800×2900		总质量(kg)	5300	整备质量(kg)	3950	
结构 布置	燃气瓶数量及位置 (燃气汽车)		无		行李舱净高(mm)	600		
	驾驶员上方地板		<input type="checkbox"/> 有; <input checked="" type="checkbox"/> 无		后围应急窗布置	<input type="checkbox"/> 外推式; <input checked="" type="checkbox"/> 击碎玻璃式		
	应急门数量及位置		1个, <input checked="" type="checkbox"/> 车身左侧		车内通道折叠座椅	<input type="checkbox"/> 有; <input checked="" type="checkbox"/> 无		
	安全出口数量		5个		发动机位置	<input checked="" type="checkbox"/> 前置; <input type="checkbox"/> 中置; <input type="checkbox"/> 后置		
车 辆 装 置	电子稳定性控制系统(ESC)		<input checked="" type="checkbox"/> 有; <input type="checkbox"/> 无		卫星定位系统车载终端	<input checked="" type="checkbox"/> 有; <input type="checkbox"/> 无		
	车道偏离预警系统(LDWS)		<input type="checkbox"/> 有; <input checked="" type="checkbox"/> 无		视频监控系统的监控区域	<input checked="" type="checkbox"/> 驾驶室; <input checked="" type="checkbox"/> 乘客门区; <input checked="" type="checkbox"/> 乘客区; <input checked="" type="checkbox"/> 车外前部		
	自动紧急制动系统(AEBS)		<input type="checkbox"/> 有; <input checked="" type="checkbox"/> 无		安全标志	<input checked="" type="checkbox"/> 禁止吸烟; <input checked="" type="checkbox"/> 禁止携带易燃易爆物品; <input checked="" type="checkbox"/> 系好安全带; <input checked="" type="checkbox"/> 应急出口; <input checked="" type="checkbox"/> 乘客门应急控制		
	制动器型式(前/后)		一桥: <input type="checkbox"/> 鼓式 <input checked="" type="checkbox"/> 盘式; 二桥: <input type="checkbox"/> 鼓式 <input checked="" type="checkbox"/> 盘式; 三桥: <input type="checkbox"/> 鼓式 <input checked="" type="checkbox"/> 盘式		制动储气筒额定工作气压(kPa)	210		
	缓速装置形式		<input type="checkbox"/> 液力; <input type="checkbox"/> 电涡流; <input type="checkbox"/> 发动机		制动器衬片更换报警装置	<input checked="" type="checkbox"/> 有; <input type="checkbox"/> 无		
	气压制动系统压缩空气干燥、油水分离装置		<input type="checkbox"/> 有; <input checked="" type="checkbox"/> 无		防抱制动装置(ABS)信号报警装置	<input checked="" type="checkbox"/> 有; <input type="checkbox"/> 无		
	制动间隙自动调整装置		<input checked="" type="checkbox"/> 有; <input type="checkbox"/> 无		制动气压显示及限压装置	<input type="checkbox"/> 有; <input checked="" type="checkbox"/> 无		
	轮胎规格型号		215/75R17.5		轮胎数量(前/后)	2/6		
	轮胎爆胎应急安全装置		<input checked="" type="checkbox"/> 有; <input type="checkbox"/> 无		轮胎气压监测系统	<input checked="" type="checkbox"/> 有; <input type="checkbox"/> 无		
	外推式应急窗数量(左/右)		右侧: 个; 左侧: 个		通风换气装置	<input checked="" type="checkbox"/> 有; <input type="checkbox"/> 无		
安 全 防 护 与 其 他	应急锤数量		右侧: 1个; 左侧: 2个; 后部: 1个		自动破玻器及开关位置	1个; <input checked="" type="checkbox"/> 驾驶室		
	应急锤声响信号报警装置		<input checked="" type="checkbox"/> 有; <input type="checkbox"/> 无		燃油箱数量	1个		
	停车楔数量		2个		油箱侧面防护	<input checked="" type="checkbox"/> 有; <input type="checkbox"/> 无		
	油箱距前端距离(≥600mm)		<input checked="" type="checkbox"/> 符合; <input type="checkbox"/> 不符合		油箱距后端距离(≥300mm)	<input checked="" type="checkbox"/> 符合; <input type="checkbox"/> 不符合		
	安全顶窗数量及位置		个, <input type="checkbox"/> 前; <input type="checkbox"/> 中; <input type="checkbox"/> 后		加气口仪表和阀门防护装置(燃气汽车)	<input type="checkbox"/> 有; <input checked="" type="checkbox"/> 无		
	电涡流缓速器隔热装置		<input type="checkbox"/> 有; <input checked="" type="checkbox"/> 无		电涡流缓速器报警系统	<input type="checkbox"/> 有; <input checked="" type="checkbox"/> 无		
	传动轴防护装置		<input checked="" type="checkbox"/> 有; <input type="checkbox"/> 无		安全带提醒装置	<input checked="" type="checkbox"/> 有; <input type="checkbox"/> 无		
	汽车安全带		<input checked="" type="checkbox"/> 驾驶员座椅; <input checked="" type="checkbox"/> 前排座椅; <input checked="" type="checkbox"/> 驾驶员后第一排座椅; <input checked="" type="checkbox"/> 乘客门后第一排座椅; <input checked="" type="checkbox"/> 最后一排中间座椅; <input checked="" type="checkbox"/> 应急门引道后座椅为三点安全带, 其余座椅为 <input checked="" type="checkbox"/> 两点式安全带, <input checked="" type="checkbox"/> 三点式安全带					
	乘客门应急控制器		<input checked="" type="checkbox"/> 驾驶员附近; <input checked="" type="checkbox"/> 前乘客门内; <input type="checkbox"/> 前乘客门外; <input type="checkbox"/> 中乘客门外; <input type="checkbox"/> 中乘客门内; <input type="checkbox"/> 后乘客门内; <input type="checkbox"/> 后乘客门外					
	以上问题汇总		符合; <input type="checkbox"/> 不符合					

核查人员: 李己伟 日期: 2019年07月24日

单位盖章:

中华人民共和国机动车行驶证
Vehicle License of the People's Republic of China

号牌号码: 川E65706 车辆类型: 中型普通客车

所有人: 泸州新时代运业有限公司

住址: 四川省泸州市泸县福集镇明星路1号

使用性质: 公路客运 品牌型号: 宇通牌ZK6601D5Y1

四川省泸州 车辆识别代号: LZYTGIC25J1049380

公安局交 发动机号码: R918A040696

警察支队 注册日期: 2019-07-25 发证日期: 2019-07-26

号牌号码: 川E65706 档案编号: E02010000894

核定载客: 14人 总质量: 5300kg

整备质量: 3950kg 核定载质量: --

外廓尺寸: 5980×2180×2900mm 准牵引总质量: --

备注: 强制报废期止: 2034-07-25

检验有效期至2020年07月川E(支队)

检验记录: 柴油

5130036842971

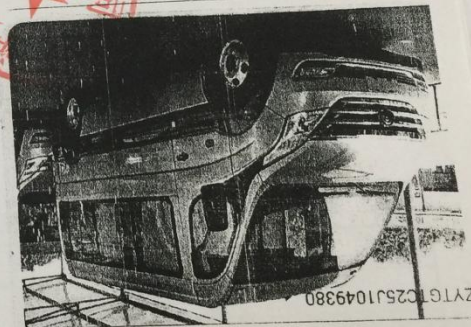

GPS (3G) 用户安装注册表 0000526

客户编号: 日期: 20 年 7 月 26 日 注册人:

用户资料	用户名称	新安装					旧机淘汰		移机	
	安装性质	□ 新安装		□ 以旧换新		□ 旧机淘汰		□ 移机		
	联络信息	角色	姓名	移动电话	办公固定电话	住宅固定电话				
车辆基本资料	车牌号码	11265/00		车辆品牌	比亚迪		车辆颜色			
	发动机号			底盘号			吨/座位			
	主驾资格证			副驾资格证			随车电话			
	燃油类别			使用类别	客运		技术等级			
	运输证号			经营范围			车牌颜色			
	厂牌型号			车辆用途			车辆类型			
	线路牌号			运行里程			日发班次			
	起终点站名			高速入口			终点地名			
终端信息	(以上资料由用户填写)									
	<input type="checkbox"/> 主机 <input type="checkbox"/> 调度屏 <input type="checkbox"/> 车载电话 <input type="checkbox"/> 话筒 <input type="checkbox"/> 备用电池 <input type="checkbox"/> 继电器 <input type="checkbox"/> 语音模块 <input type="checkbox"/> 显示屏 <input type="checkbox"/> 语音线 <input type="checkbox"/> 喇叭 <input type="checkbox"/> GPS 天线 <input type="checkbox"/> GSM 天线 <input type="checkbox"/> 显示屏支架 <input type="checkbox"/> 电源线 <input type="checkbox"/> 语音线 <input type="checkbox"/> 急警线 <input type="checkbox"/> 急警按钮 <input type="checkbox"/> 电源保护器 <input type="checkbox"/> 免提耳麦 <input type="checkbox"/> 3G 视频主机 <input type="checkbox"/> 摄像头 (4个)									
	终端生产厂家		型号		出厂人签字:					
	3G 终端生产厂家		型号		领用人签名:					
安装资料	(以上资料由用户领取设备时填写, 确认无误后签名)									
	主机编号:		SIM 卡号:							
	3G 主机编号:		SIM 卡号:		0006298557					
	更换编号:		SIM 卡号:							
	卡所属地		是否自交费							
安装描述	安装点		安装人员		测试人员					
	签 名		签 名		签 名					
	(以上资料由安装人员填写)									
测试项目	主机安装位置: 代 电源接线方式: <input type="checkbox"/> 长火无断电 <input type="checkbox"/> 长火有断电 <input type="checkbox"/> 汽车 ACC 档 <input type="checkbox"/> 汽车 ON 档 (易燃易爆运输车必须接 ON 档, 不接电池)									
	<input checked="" type="checkbox"/> 定位功能		<input type="checkbox"/> 断油断路		视频监控					
	<input checked="" type="checkbox"/> 短信收发		<input type="checkbox"/> 防盗报警		<input type="checkbox"/> 紧急录像					
	<input type="checkbox"/> 断电报警		<input checked="" type="checkbox"/> 超速报警							
<input type="checkbox"/> 应急报警		<input type="checkbox"/> 语音通话								
上述资料属实, 产品已完好安装, 测试成功。安装位置经客户确认。注册表由运营商存档一联。 用户签章 20 年 月 日 运营商(盖章生效) 20 年 月 日										

客服电话: 0830-3194006

四川泸州长顺科技有限公司 版权所有

2-37.猎捕陆生野生动物审批流程图

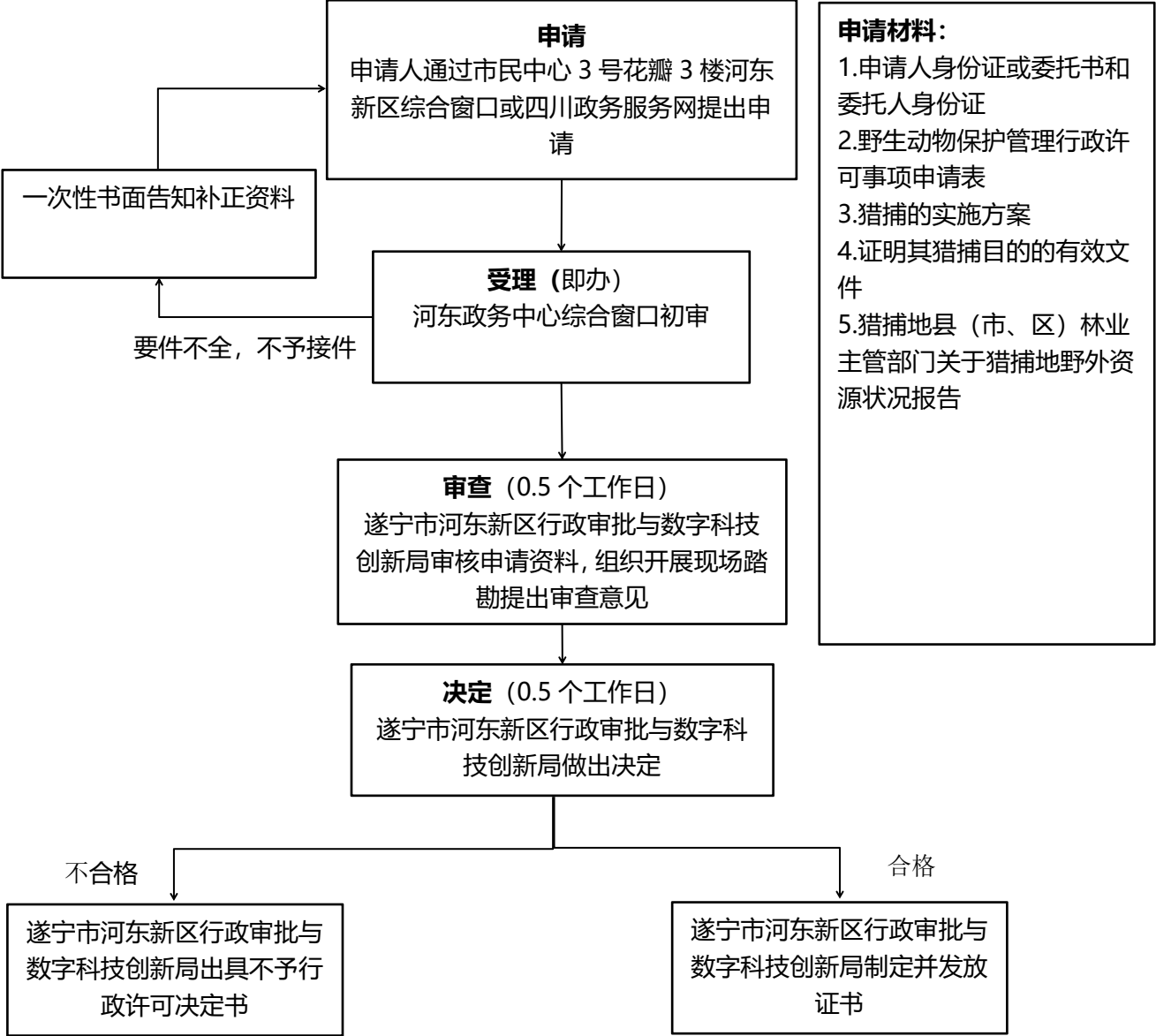

线下办理地址: 市民中心三号花瓣三楼河东新区行政审批综合服务区
线上办理网址: 四川政务服务网 (<http://www.sczwfw.gov.cn>)
业务咨询电话: 0825—3170301
法定办结时限: 20 个工作日
承诺办结时限: 1 个工作日
温馨提示: 1. 证书有效期限为: 2 个月
2. 证书有效地域范围: 全市

野生动物保护管理行政许可事项申请表

申请单位名称			
地址、邮编及电话			
法定代表人姓名		身份证明类型及号码	
申请 事由	<p>注：包括事项目称，涉及野生动物种类及其制品数量、规格、经营利用方式、地点、合作方等内容。</p>		
涉 及 物 种			
中文名	拉丁学名	我国保护级别	公约保护级别
附 件 材 料	<p>注：列明本申请所附的各项材料。</p>		
申请单位领导签字及盖章： 日期：_____年_____月_____日		联系人 姓名	
		联系电话、 传真	
		通讯地址	

猎捕的实施方案

包括猎捕目的、前期调研工作情况、猎捕对象及数量、猎捕位置、猎捕期限、猎捕技术方案、猎捕中的保护措施、猎捕技术人员及相关资质说明

证明其猎捕目的的有效文件

包括猎捕背景、猎捕目的的详细说明、相关法律法规引用、生态保护承诺、附三有动物名录。